

LOKALNY PLAN REWITALIZACJI GMINY CZERNICHÓW DO ROKU 2023

Data opracowania: maj 2017

Zamawiający:

Gmina Czernichów

Urząd Gminy Czernichów

34-311 Czernichów, ul. Żywiecka 2

Wykonawca:

Kreatus sp. z o.o.

43-300 Bielsko-Biała, 11 Listopada 60-62

nr KRS: 0000482632

NIP: 9372667946

REGON: 243401618

tel.:+ 48 33 300 34 80

fax.:+48 33 300 30 87

e-mail: biuro@kreatus.eu

website: www.kreatus.eu

SPIS TREŚCI

1	WPROWADZENIE	6
2	METODYKA DELIMITACJI OBSZARU ZDEGRADOWANEGO I OBSZARU REWITALIZACJI ORAZ OPRACOWANIA PLANU REWITALIZACJI.....	8
3	WYZNACZENIE OBSZARU ZDEGRADOWANEGO NA TERENIE GMINY CZERNICHÓW	14
3.1	SFERA SPOŁECZNA-----	15
3.1.1	DEMOGRAFIA.....	15
3.1.2	POMOC SPOŁECZNA.....	17
3.1.3	PRZEMOC	30
3.1.4	RYNEK PRACY	31
3.1.5	EDUKACJA	33
3.1.6	AKTYWNOŚĆ SPOŁECZNA	39
3.2	PODSUMOWANIE SFERY SPOŁECZNEJ -----	41
3.3	SFERA GOSPODARCZA-----	42
3.4	SFERA PRZESTRZENNO-FUNKCJONALNA -----	43
3.5	PODSUMOWANIE SFERY FUNKCJONALNO-PRZESTRZENNEJ -----	46
3.6	SFERA TECHNICZNA -----	47
3.7	PODSUMOWANIE SFERY TECHNICZNEJ-----	49
3.8	SFERA ŚRODOWISKOWA-----	50
3.9	WYBÓR OBSZARU ZDEGRADOWANEGO -----	51
4	WYZNACZENIE OBSZARU REWITALIZOWANEGO NA TERENIE GMINY CZERNICHÓW	55
4.1	SFERA SPOŁECZNA-----	56
4.2	SFERA GOSPODARCZA-----	61
4.3	SFERA FUNKCJONALNO-PRZESTRZENNA -----	62
4.4	SFERA TECHNICZNA -----	63
4.5	SFERA ŚRODOWISKOWA-----	64
4.1	PODSUMOWANIE ANALIZY DANYCH NA POTRZEBY WYZNACZENIA OBSZARU REWITALIZOWANEGO -----	65
4.2	WYZNACZENIE OBSZARU REWITALIZOWANEGO-----	66

5 ANALIZA PROBLEMÓW I POTENCJAŁÓW OBSZARU DO REWITALIZACJI ..69

5.1 CHARAKTERYSTYKA OBSZARU REWITALIZOWANEGO-----	69
5.1.1 PODOBSZAR REWITALIZOWANY NR 1	69
5.1.2 PODOBSZAR REWITALIZOWANY NR 2	72
5.1.3 PODOBSZAR REWITALIZOWANY NR 3	74
5.1.4 PODOBSZAR REWITALIZOWANY NR 4	76
5.2 ANALIZA SWOT OBSZARU REWITALIZACJI-----	78

6 ZGODNOŚĆ PLANU REWITALIZACJI Z DOKUMENTAMI STRATEGICZNYMI .87

6.1 DOKUMENTY NA SZCZEBLU PONADKRAJOWYM -----	87
6.1.1 STRATEGIA „EUROPA 2020”	87
6.2 DOKUMENTY NA SZCZEBLU KRAJOWYM-----	89
6.2.1 DŁUGOOKRESOWA STRATEGIA ROZWOJU KRAJU - POLSKA 2030	89
6.2.2 ŚREDNIOOKRESOWA STRATEGIA ROZWOJU KRAJU (DO 2020 ROKU)	89
6.2.3 KRAJOWA STRATEGIA ROZWOJU REGIONALNEGO 2010-2020	91
6.2.4 KONCEPCJA PRZESTRZENNEGO ZAGOSPODAROWANIA KRAJU 2030	92
6.2.5 STRATEGIA ROZWOJU KAPITAŁU LUDZKIEGO 2020.....	93
6.2.6 KRAJOWA POLITYKA MIEJSKA 2023	94
6.2.7 NARODOWA STRATEGIA INTEGRACJI SPOŁECZNEJ	95
6.2.8 KRAJOWY PROGRAM PRZECIWDZIAŁANIA UBÓSTWU I WYKLUCZENIU SPOŁECZNEMU 2020	96
6.3 DOKUMENTY NA SZCZEBLU PONADREGIONALNYM -----	96
6.3.1 STRATEGIA DLA ROZWOJU POLSKI POŁUDNIOWEJ W OBSZARZE WOJEWÓDZTWA MAŁOPOLSKIEGO I ŚLĄSKIEGO DO ROKU 2020	96
6.4 DOKUMENTY NA SZCZEBLU REGIONALNYM -----	97
6.4.1 STRATEGIA ROZWOJU WOJEWÓDZTWA ŚLĄSKIEGO „ŚLĄSKIE 2020+”	97
6.4.2 STRATEGIA POLITYKI SPOŁECZNEJ WOJEWÓDZTWA ŚLĄSKIEGO NA LATA 2006-2020	98
6.4.3 REGIONALNY PROGRAM OPERACYJNY WOJEWÓDZTWA ŚLĄSKIEGO NA LATA 2014-2020	98
6.4.4 ŚLĄSKI PROGRAM OCHRONY ZDROWIA PSYCHICZNEGO NA LATA 2013-2020	100
6.4.5 PLAN ZAGOSPODAROWANIA PRZESTRZENNEGO WOJEWÓDZTWA ŚLĄSKIEGO 2020+	100
6.5 DOKUMENTY NA SZCZEBLU LOKALNYM-----	100
6.5.1 STRATEGIA ZRÓWNOWAŻONEGO ROZWOJU SPOŁECZNO-GOSPODARCZEGO POWIATU ŻYWIECKIEGO NA LATA 2006-2020	100
6.5.2 PROGRAM OCHRONY ŚRODOWISKA DLA GMINY CZERNICHÓW NA LATA 2014-2017 Z UWZGLĘDNIENIEM PERSPEKTYWY DO ROKU 2021	102

6.5.3	STUDIUM UWARUNKOWAŃ I KIERUNKÓW ZAGOSPODAROWANIA PRZESTRZENNEGO GMINY CZERNICHÓW	102
6.5.4	STRATEGIA ROZWIĄZYWANIA PROBLEMÓW SPOŁECZNYCH GMINY CZERNICHÓW NA LATA 2014-2018 103	
6.5.5	PLAN GOSPODARKI NISKOEMISYJNEJ DLA GMINY CZERNICHÓW	104

7 ZAŁOŻENIA REALIZACJI LOKALNEGO PLANU REWITALIZACJI GMINY CZERNICHÓW DO ROKU 2023.....105

7.1	WIZJA OBSZARU REWITALIZOWANEGO	105
7.2	CEL STRATEGICZNY, CELE OPERACYJNE ORAZ KIERUNKI DZIAŁAŃ REWITALIZACYJNYCH W GMINIE CZERNICHÓW WRAZ Z OPISEM PROJEKTÓW	107
7.3	WYBÓR PROJEKTÓW REWITALIZACYJNYCH	109
7.4	POWIĄZANIA PROJEKTÓW REWITALIZACYJNYCH Z PROBLEMAMI ZIDENTYFIKOWANYMI NA OBSZARZE REWITALIZOWANYM, CELAMI REWITALIZACJI ORAZ KIERUNKAMI DZIAŁAŃ	110

8 ŹRÓDŁA FINANSOWANIA I HARMONOGRAM REALIZACJI PROJEKTÓW ..151

INDYKATYWNE ŚRODKI FINANSOWE W RAMACH PROGRAMU REWITALIZACJI Z PODZIAŁEM NA ŹRÓDŁA FINANSOWANIA [W ZŁ] 158

9 KOMPLEMENTARNOŚĆ161

9.1	KOMPLEMENTARNOŚĆ PRZESTRZENNA	170
9.2	KOMPLEMENTARNOŚĆ PROBLEMOWA	170
9.3	KOMPLEMENTARNOŚĆ PROCEDURALNO-INSTYTUCJONALNA	171
9.4	KOMPLEMENTARNOŚĆ MIĘDZYOKRESOWA	171
9.5	KOMPLEMENTARNOŚĆ ŹRÓDEŁ FINANSOWANIA	171

10 SYSTEM ZARZĄDZANIA LOKALNYM PLANEM REWITALIZACJI ORAZ MONITOROWANIE I OCENA STOPNIA OSIĄGNIĘCIA CELÓW REWITALIZACJI 172

11 ZASADY WSPÓŁPRACY Z PARTNERAMI.....179

12 PARTYCYPACJA I KOMUNIKACJA SPOŁECZNA187

13 SPIS TABEL188

14 SPIS MAP191

15 SPIS RYSUNKÓW	192
-------------------------------	------------

1 WPROWADZENIE

Rewitalizacja to wieloaspektowy i interdyscyplinarny proces wyprowadzania ze stanu kryzysowego obszarów zdegradowanych, który należy prowadzić w sposób kompleksowy, poprzez zintegrowane działania na rzecz lokalnej społeczności, przestrzeni i gospodarki, skoncentrowane terytorialnie¹ i realizowane na podstawie dokumentu strategicznego.

Dobrze prowadzona rewitalizacja stanowi odpowiedź na lokalny kryzys związany z problemami społecznymi, gospodarczymi, środowiskowymi czy też przestrzennymi, których natężenie i kumulacja na danym obszarze są najwyższe.

Celem rewitalizacji jest pełne przywrócenie do życia konkretnego obszaru, ale przede wszystkim dążenie do poprawy jakości życia jego mieszkańców oraz pomoc w zakresie odzyskania przez słabsze grupy społeczne zdolności do reintegracji ze wspólnotą lokalną, reorientacji na rynku pracy a także zrównania dostępu do sfery usług publicznych i konsumpcji.

Aktualne podejście do rewitalizacji wyraźnie akcentuje potrzebę uwzględnienia w tym działaniu skoordynowanych, zintegrowanych przedsięwzięć w różnej skali i o różnym zakresie, realizujących szerszą wizję odnowy gminy oraz wspierających powiązania przestrzenne skorelowane z szerszym otoczeniem. Odchodzi się zatem w rewitalizacji od różnorodnych, punktowych, oderwanych od siebie działań, skupionych głównie na zmianach w obszarze infrastruktury. Obecnie rewitalizacja to nie tylko przebudowa lub adaptacja budynków, ale przede wszystkim rozwiązywanie problemów społecznych (tj. ubóstwo, bezrobocie, uzależnienia, przestępczość, migracje, dotyczących wytypowanych obszarów), poprawa warunków mieszkaniowych, poprawa estetyki oraz funkcjonalności przestrzeni publicznych, jak również zwiększanie atrakcyjności gospodarczej oraz poprawy stanu środowiska.

W procesach rewitalizacji priorytetowo uwzględniane są obszary z dominującą funkcją mieszkaniową, których dotyczą zarówno działania prowadzące do zmian w infrastrukturze, jak też działania wpływające na zmiany społeczne.

Niniejszy dokument prezentuje *Lokalny Plan Rewitalizacji Gminy Czernichów do roku 2023* zwany dalej *LPR*. W proces opracowania programu rewitalizacji zaangażowani byli przedstawiciele wszystkich grup interesariuszy:

¹ Ustawa z dnia 09.10.2015 r. o rewitalizacji (Dz.U. z 2015 r. poz. 1777 z późn. zm.).

- mieszkańcy gminy, w tym obszaru rewitalizacji oraz właściciele, użytkownicy wieczysti nieruchomości i podmioty zarządzające nieruchomościami znajdującymi się na tym obszarze rewitalizacji;
- podmioty prowadzące lub zamierzające prowadzić na obszarze gminy działalność gospodarczą;
- podmioty prowadzące lub zamierzające prowadzić na obszarze gminy działalność społeczną, w tym organizacje pozarządowe i grupy nieformalne;
- jednostki samorządu terytorialnego i ich jednostki organizacyjne;
- organy władzy publicznej;
- inne podmioty realizujące na obszarze rewitalizacji uprawnienia Skarbu Państwa.

Opracowanie *Lokalnego Planu Rewitalizacji Gminy Czernichów* nastąpiło w ramach projektu pt. *Opracowanie Lokalnego Planu Rewitalizacji Gminy Czernichów do roku 2023*, współfinansowanego ze środków Unii Europejskiej w ramach Programu Operacyjnego Pomoc Techniczna 2014-2020.

2 METODYKA DELIMITACJI OBSZARU ZDEGRADOWANEGO I OBSZARU REWITALIZACJI ORAZ OPRACOWANIA PLANU REWITALIZACJI

LPR, wraz z diagnozą obszaru zdegradowanego i rewitalizowanego w Gminie Czernichów, przygotowany został w oparciu o wytyczne w zakresie rewitalizacji w programach operacyjnych na lata 2014-2020 z dnia 2 sierpnia 2016 roku, wydane przez Ministra Rozwoju. Zastosowano również wytyczne wynikające z dokumentu „Zasady wsparcia rewitalizacji w ramach *Regionalnego Programu Operacyjnego Województwa Śląskiego na lata 2014-2020*”, ze stycznia 2017 roku. Nie zastosowano ustawy z dnia 9 października 2015 r. o rewitalizacji (Dz. U. z 2015 r. poz. 1777 z późn. zm.) na podstawie artykułu 52.

Kluczowe etapy opracowywania LPR przedstawia rysunek nr 1.

Rysunek 1. Główne elementy Lokalnego Planu Rewitalizacji.

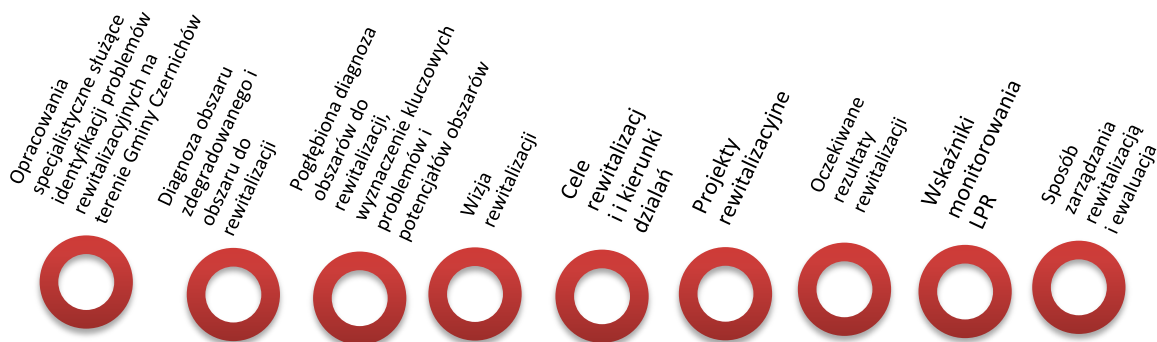

Źródło: Opracowanie własne.

Celem przeprowadzonej diagnozy było ustalenie, które części Gminy Czernichów powinny zostać zakwalifikowane jako obszary zdegradowane znajdujące się w stanie kryzysowym, jak również wytypowanie obszarów do rewitalizacji ze wskazaniem ich problemów i potencjałów. Stan kryzysowy obszaru oznacza, że na określonym terenie występuje koncentracja negatywnych zjawisk społecznych (m.in. bezrobocia, ubóstwa, przestępczości, niskiego poziomu edukacji lub kapitału społecznego, niewystarczającego poziomu uczestnictwa w życiu publicznym i kulturalnym) w powiązaniu z negatywnymi zjawiskami w przynajmniej jednej z następujących sfer: gospodarczej, środowiskowej, przestrzenno-funkcjonalnej i/lub technicznej.

Za obszar rewitalizowany w diagnozie uznano część obszaru zdegradowanego, cechującą się szczególną koncentracją negatywnych zjawisk (przede wszystkim społecznych; z uwzględnieniem pozostałych problemów: gospodarczych, środowiskowych, przestrzennych). Jest to obszar, na którym – z uwagi na istotne znaczenie dla rozwoju lokalnego – gmina zamierza prowadzić rewitalizację. Przyjęto, że zarówno obszar zdegradowany, jak też obszar do rewitalizacji może być podzielony na podobszary; w tym podobszary nieposiadające ze sobą wspólnych granic. Obszar rewitalizowany może obejmować łącznie tereny o powierzchni nie większej niż 20% powierzchni gminy oraz może być zamieszkały przez nie więcej niż 30% mieszkańców gminy.

W procesie wyznaczania obszaru zdegradowanego i rewitalizowanego uwzględniono następujące czynniki:

- a) koncentracja negatywnych zjawisk mierzona liczbą wskaźników odnoszących się do czynników ocenionych negatywnie (zjawiska społeczne, problemy gospodarcze, funkcjonalno-przestrzenne, techniczne i środowiskowe);
- b) znaczenie danego obszaru dla rozwoju lokalnego.

Proces diagnozy podzielono na dwa etapy.

Etap pierwszy obejmował wyznaczenie obszaru zdegradowanego, za który uznano te obszary gminy, gdzie występuje wysoka koncentracja problemów społecznych, przedstawionych szczegółowo w tabeli nr 1, kierując się danymi z analizy, a także propozycjami otrzymanymi podczas konsultacji społecznych, które w dużej mierze pokrywały się z wynikami badań jakościowych przeprowadzonych wśród mieszkańców.

Etap drugi obejmował wyznaczenie obszaru rewitalizowanego, za który uznano te obszary Gminy Czernichów, gdzie koncentracja problemów społecznych i pozostałych problemów opisanych w tabelach nr 2, 3 i 4 jest relatywnie najwyższa.

W procesie diagnozy wykorzystano następujące źródła danych:

- a) dane ilościowe i dane jakościowe uzyskane od poszczególnych jednostek organizacyjnych Urzędu Gminy w Czernichowie, jak również od innych podmiotów i instytucji, a także zaczerpnięte z ogólnodostępnych źródeł;
- b) wnioski ze spotkań z mieszkańcami, służących wyznaczeniu mapy problemów i potencjałów;
- c) wnioski ze spotkań otwartych, służących opiniowaniu i proponowaniu projektów do planu rewitalizacji;
- d) indywidualne opinie lokalnych liderów oraz mieszkańców;
- e) uwagi zgłoszone w ramach otwartych spotkań w celu konsultacji wyznaczanych granic obszaru zdegradowanego i obszaru do rewitalizacji;
- f) wnioski ze spotkań z radnymi;
- g) wnioski z dodatkowego działania partycypacyjnego – warsztatów Future City Game,
- h) wnioski ze spotkań Zespołu Projektowego.

W ujęciu przestrzennym analizę prowadzono jednopoziomowo:

Dokonano agregacji uzyskanych danych, przyjmując podział gminy na 15 mniejszych podobszarów, według okręgów wyborczych występujących w gminie. Następnie dzięki analizie ilościowej i jakościowej zebranych danych wyłoniono obszary, na których dochodzi do kumulacji problemów społecznych, jak również innych powiązanych z nimi problemów tj. gospodarczych, środowiskowych i przestrzennych. W wyniku tych analiz zdefiniowano obszar zdegradowany.

b) W ramach drugiego etapu diagnozy wykorzystano zbliżony poziom agregacji danych. Dążono w ten sposób do identyfikacji tych obszarów, na których występuje najwyższa koncentracja analizowanych problemów. W oparciu o pogłębioną analizę występujących na obszarze zdegradowanym problemów społecznych w powiązaniu z problemami gospodarczymi, środowiskowymi i przestrzennymi wyznaczono obszar rewitalizowany nieprzekraczający 20% powierzchni gminy i zamieszkały przez nie więcej niż 30% mieszkańców gminy.

W procesie wyznaczania obszaru zdegradowanego i obszaru do rewitalizacji analizowano w pierwszej kolejności czynniki (wskaźniki) społeczne wymienione w tabeli 1 w powiązaniu z innymi czynnikami wymienionymi w tabelach nr 2 i 3.

Dla uzyskania skali porównawczej wszystkie czynniki analizowano w przeliczeniu na wskaźniki odnoszące się do 100 mieszkańców, porównując je następnie z przeciętną wartością danego wskaźnika na poziomie gminy. W ocenie wszystkich czynników zastosowano miary:

- lepiej niż przeciętnie w gminie;
- przeciętnie na poziomie gminy;
- gorzej niż przeciętnie w gminie.

Dokonując oceny czynników (wskaźników) w tabelach analitycznych, zarówno dla obszaru zdegradowanego, jak i dla obszaru do rewitalizacji, zastosowano następujące oznaczenia kolorystyczne:

- *kolorem pomarańczowym* oznaczono te wartości czynników (wskaźników), które znajdują się na poziomie zbliżonym do wartości przeciętnej dla całego obszaru gminy;
- *kolorem zielonym* oznaczono te wartości czynników (wskaźników), które kształtują się bardziej korzystnie niż przeciętna wartość w gminie;
- *kolorem czerwonym* oznaczono te wartości czynników (wskaźników), które w sposób niekorzystny odchylają się od wartości przeciętnych dla gminy i wskazują zarazem na możliwość występowania stanu kryzysowego na danym obszarze.

Tabela 1. Sumaryczny wykaz czynników (wskaźników) społecznych analizowanych w procesie diagnozy na potrzeby wyznaczenia obszaru zdegradowanego i obszaru do rewitalizacji na terenie Gminy Czernichów.

CZYNNIKI SPOŁECZNE
1) Liczba urodzeń w 2016 roku w przeliczeniu na 100 mieszkańców,
2) Liczba zgonów w 2016 roku w przeliczeniu na 100 mieszkańców,
3) Liczba osób bezrobotnych ogółem w przeliczeniu na 100 mieszkańców,
4) Liczba osób długotrwale bezrobotnych w przeliczeniu na 100 mieszkańców,
5) Liczba dzieci objętych pomocą psychologiczno-pedagogiczną w 2016 roku w przeliczeniu na 100 mieszkańców,
6) Liczba dzieci uczestniczących w zajęciach wyrównawczych w 2016 roku w przeliczeniu na 100 mieszkańców,
7) Liczba dzieci korzystających ze świetlicy szkolnej w 2016 roku w przeliczeniu na 100 mieszkańców,
8) Liczba dzieci korzystających z zajęć pozalekcyjnych w 2016 roku w przeliczeniu na 100 mieszkańców,
9) Odsetek dzieci objętych wychowaniem przedszkolnym w wieku 3-5 lat w przeliczeniu na 100 mieszkańców,
10) Liczba osób uzależnionych od alkoholu i/lub objętych wsparciem z tego tytułu w przeliczeniu na 100 mieszkańców,
11) Liczba rodzin posiadających Kartę Dużej Rodziny w przeliczeniu na 100 mieszkańców,
12) Liczba prowadzonych procedur niebieskich kart w przeliczeniu na 100 mieszkańców,
13) Liczba dzieci objętych dożywianiem z uwagi na niski dochód w przeliczeniu na 100 mieszkańców,
14) Liczba beneficjentów świadczeń pomocy społecznej - zasiłek stały w przeliczeniu na 100 mieszkańców,
15) Liczba beneficjentów świadczeń pomocy społecznej - zasiłek okresowy w przeliczeniu na 100

- mieszkańców,
- 16) Liczba beneficjentów świadczeń pomocy społecznej - zasiłek celowy w przeliczeniu na 100 mieszkańców,
 - 17) Liczba beneficjentów świadczeń pomocy społecznej - zasiłek na dożywianie dzieci w przeliczeniu na 100 mieszkańców,
 - 18) Niepełnosprawność w przeliczeniu na 100 mieszkańców,
 - 19) Uzależnienia w przeliczeniu na 100 mieszkańców,
 - 20) Długotrwała choroba w przeliczeniu na 100 mieszkańców,
 - 21) Niezaradność opiekuńczo-wychowawcza w przeliczeniu na 100 mieszkańców,
 - 22) Asystent rodziny w przeliczeniu na 100 mieszkańców,
 - 23) Przemoc w przeliczeniu na 100 mieszkańców,
 - 24) Ubóstwo w przeliczeniu na 100 mieszkańców,
 - 25) Liczba kandydatów na radnych w wyborach samorządowych w 2014 roku w przeliczeniu na 100 mieszkańców,
 - 26) Liczba osób unikających płacenia podatków w przeliczeniu na 100 mieszkańców,
 - 27) poziom kapitału społecznego - uczestnictwo w spotkaniach z mieszkańcami,
 - 28) poziom kapitału społecznego - zaangażowanie w sprawy lokalne,
 - 29) jakość życia mieszkańców,
 - 30) stopień uciążliwości ruchu turystycznego dla mieszkańców.

Źródło: Opracowanie własne.

Tabela 2. Sumaryczny wykaz czynników (wskaźników) gospodarczych i funkcjonalno-przestrzennych analizowanych w procesie diagnozy na potrzeby wyznaczenia obszaru zdegradowanego i obszaru do rewitalizacji na terenie Gminy Czernichów.

CZYNNIKI GOSPODARCZE
1) Zadłużenie w podatku gminy w przeliczeniu na 100 mieszkańców.
CZYNNIKI FUNKcjONALNO-PRZESTRZENNE
1) Średnia cena nieruchomości (za 1 m ²) w przeliczeniu na 100 mieszkańców,
2) Liczba budynków publicznych w przeliczeniu na 100 mieszkańców,
3) Liczba budynków prywatnych w przeliczeniu na 100 mieszkańców.

Źródło: Opracowanie własne.

Tabela 3. Sumaryczny wykaz czynników (wskaźników) technicznych i środowiskowych analizowanych w procesie diagnozy na potrzeby wyznaczenia obszaru zdegradowanego i obszaru do rewitalizacji na terenie Gminy Czernichów.

CZYNNIKI TECHNICZNE
<ul style="list-style-type: none"> 1) Liczba samochodów zarejestrowanych w przeliczeniu na 100 mieszkańców, 2) Liczba samochodów wyrejestrowanych w przeliczeniu na 100 mieszkańców.
CZYNNIKI ŚRODOWISKOWE
<ul style="list-style-type: none"> 1) Poziom degradacji środowiska.

Źródło: Opracowanie własne.

Po wyznaczeniu obszaru do rewitalizacji wykonano pogłębioną analizę problemów i potencjałów służącą zdefiniowaniu wizji i celów rewitalizacji, które powinny znaleźć odbicie w planowanych przedsięwzięciach. W tym celu zorganizowano także dodatkowe spotkania warsztatowe z radnymi, przedstawicielami poszczególnych grup interesariuszy oraz z mieszkańcami – służące omówieniu zdiagnozowanych problemów i potencjałów, jak też wytypowaniu projektów do planu rewitalizacji.

W związku z opracowaniem LPR prowadzony był nabór projektów, odbywający się w terminie od 20 kwietnia do 19 maja 2017 roku, zarówno w formie elektronicznej (wysyłka pocztą elektroniczną wypełnionego formularza z propozycją projektu), jak też w tradycyjnej formie, tj. poprzez złożenie wypełnionego i wydrukowanego formularza w siedzibie Urzędu Gminy w Czernichowie. Ogółem otrzymano kilkadziesiąt propozycji projektów o różnym stopniu szczegółowości opisu.

Projekty zakwalifikowane do LPR podzielono na:

- a) projekty podstawowe o wysokim stopniu gotowości do realizacji, a zarazem o kluczowym znaczeniu dla powodzenia procesów rewitalizacyjnych;
- b) projekty uzupełniające o charakterze wspierającym, oddziałujące pośrednio na rozwiązanie problemów społecznych na obszarze rewitalizowanym lub oddziałujące bezpośrednio na ten obszar pod względem społecznym, jednakże jeszcze nie uszczegółowione z punktu widzenia wykonalności organizacyjnej, technicznej i finansowej.

Konsultacje społeczne projektu LPR ogłoszone zostały w dniu 19 czerwca 2017 roku. W ramach konsultacji zaplanowano spotkania z mieszkańcami, projektodawcami, którzy zgłosili propozycje projektów do Lokalnego Planu Rewitalizacji Gminy Czernichów i innymi interesariuszami rewitalizacji w Gminie Czernichów.

3 WYZNACZENIE OBSZARU ZDEGRADOWANEGO NA TERENIE GMINY CZERNICHÓW

Ten etap diagnozy zmierzał do wyznaczenia obszaru zdegradowanego na terenie Gminy Czernichów poprzez zidentyfikowanie obszarów, na których występują problemy społeczne (np. bezrobocie, pomoc społeczna, przestępczość, aktywność społeczna itp.), w powiązaniu z problemami środowiskowymi oraz gospodarczymi i techniczno-infrastrukturalnymi. Analizę przeprowadzono w ujęciu przestrzennym, dokonując agregacji uzyskanych danych oraz przyjmując podział gminy 15 mniejszych podobszarów, według okręgów wyborczych występujących w gminie. Następnie wyznaczono wskaźniki na podstawie danych ilościowych i jakościowych. Każdy ze wskaźników analizowano w przekroju wyznaczonych 15 obszarów (podczas analizy pod uwagę brano te obszary, na których występuje zabudowa mieszkaniowa).

Występowanie zjawisk kryzysowych – głównie w sferze społecznej, jak również w sferze przestrzenno-funkcjonalnej, technicznej, gospodarczej i środowiskowej – stanowi podstawę dla delimitacji obszarów zdegradowanych w Gminie Czernichów. Miejsca szczególnej koncentracji wyżej wymienionych zjawisk determinują z kolei potrzeby rewitalizacyjne, a tym samym są bazą dla delimitacji obszaru rewitalizowanego. To na tym obszarze konieczne jest podjęcie skoncentrowanych i wycelowanych działań, które przyczynią się do rozwiązania zidentyfikowanych problemów, wpłyną korzystnie na poprawę jakości życia mieszkańców oraz – *per saldo* – staną się katalizatorem procesów rozwojowych w skali całej gminy. Poniżej przedstawiono wybrane problemy społeczne oraz pozostałe problemy zidentyfikowane na terenie Gminy Czernichów. Wszystkie analizowane czynniki ujęto w tabelach.

3.1 SFERA SPOŁECZNA

3.1.1 Demografia

Diagnoza procesów demograficznych na obszarze Gminy Czernichów w podziale na poszczególne jednostki przestrzenne została przedstawiona na podstawie danych odnoszących się do liczby urodzeń w 2016 roku oraz liczby zgonów w 2016 roku.

Tabela 4. Czynniki społeczne służące wyznaczeniu obszaru zdegradowanego – demografia.

Okręg	Liczba urodzeń w 2016 roku	Liczba urodzeń w 2016 roku w przeliczeniu na 100 mieszkańców	Liczba zgonów w 2016 roku	Liczba zgonów w 2016 roku w przeliczeniu na 100 mieszkańców
1	1	0,32	5	1,62
2	4	1,01	4	1,01
3	2	0,52	3	0,78
4	1	0,31	7	2,14
5	2	0,52	3	0,78
6	6	1,24	3	0,62
7	8	1,89	4	0,95
8	9	1,60	4	0,71
9	2	0,54	4	1,08
10	6	1,31	9	1,96
11	5	0,96	3	0,57
12	3	0,56	10	1,87
13	4	1,01	7	1,76
14	8	1,74	4	0,87
15	1	0,22	5	1,09
Suma	62		75	
Średnia		0,96		1,16

Źródło: Opracowanie własne na podstawie danych GUS.

Na podstawie zgromadzonych danych demograficznych zostały opracowane poszczególne wskaźniki obrazujące sytuację demograficzną poszczególnych obszarów. Są to takie wskaźniki jak: liczba urodzeń w 2016 roku w przeliczeniu na 100 mieszkańców oraz liczba zgonów w 2016 roku w przeliczeniu na 100 mieszkańców.

Niski wskaźnik liczby urodzeń w przeliczeniu na 100 mieszkańców przypada na obszary o numerach: 1, 3, 4, 5, 9, 11, 12 oraz 15. Wysoki wskaźnik liczby zgonów w przeliczeniu na 100 mieszkańców odnotowuje się na obszarach o numerach: 1, 4, 10, 12 oraz 13.

Łącząc występowanie zjawisk w sferze obu wskaźników, negatywne tendencje odnotowuje się na obszarze jednostek o numerach: **1, 4 oraz 12**. Na tych obszarach występuje zarówno niski wskaźnik urodzeń, jak i wysoki wskaźnik zgonów w przeliczeniu na 100 mieszkańców.

3.1.2 Pomoc społeczna

Na obszarze gminy funkcjonuje Gminny Ośrodek Pomocy Społecznej (GOPS), będący jednostką organizacyjną gminy powołaną do realizacji zadań z zakresu pomocy społecznej. Terenem działania Ośrodka jest obszar Gminy Czernichów. Podstawowym celem i zadaniem ośrodka jest udzielanie pomocy społecznej mającej na celu umożliwienie rodzinom i osobom przezwyciężenie trudności życiowych, których nie są w stanie pokonać wykorzystując własne środki, możliwości i uprawnienia oraz umożliwienie im życia w warunkach odpowiadającym godności człowieka, wspieranie osób i rodzin podlegających wykluczeniu społecznemu i znajdujących się w trudnej sytuacji powodującej ubóstwo oraz uniemożliwiającej lub ograniczającej uczestnictwo w życiu zawodowym, społecznym i rodzinnym.

Tabela 5. Czynniki społeczne służące wyznaczeniu obszaru zdegradowanego – pomoc społeczna.

Okręg	Liczba beneficjentów świadczeń pomocy społecznej - zasiłek stały	Liczba beneficjentów świadczeń pomocy społecznej - zasiłek stały w przeliczeniu na 100 mieszkańców	Liczba beneficjentów świadczeń pomocy społecznej - zasiłek okresowy	Liczba beneficjentów świadczeń pomocy społecznej - zasiłek okresowy w przeliczeniu na 100 mieszkańców
1	1	0,32	3	0,97
2	0	0,00	1	0,25
3	1	0,26	1	0,26
4	1	0,31	5	1,53
5	1	0,26	2	0,52
6	3	0,62	4	0,82
7	0	0,00	1	0,24
8	1	0,18	3	0,53
9	0	0,00	1	0,27
10	0	0,00	2	0,44
11	0	0,00	1	0,19
12	5	0,94	1	0,19
13	0	0,00	0	0,00
14	1	0,22	7	1,52
15	10	2,19	4	0,88
Suma	24		36	
Średnia		0,37		0,56

Źródło: Opracowanie własne na podstawie danych z GOPS.

Najwięcej osób korzystających z zasiłku stałego w ramach świadczeń pomocy społecznej zamieszkuje na terenie obszaru o numerze: 6, 12 oraz 15.

W przeliczeniu na 100 mieszkańców najwięcej osób korzystających ze świadczenia zamieszkuje obszar o numerze 15.

Natężenie powyżej średniej gminnej występuje na obszarach o numerach: 6, 12 oraz 15.

Najwięcej osób korzystających z zasiłku okresowego w ramach świadczeń pomocy społecznej zamieszkuje na terenie obszaru o numerze: 4, 6, 14 i 15.

W przeliczeniu na 100 mieszkańców najwięcej osób korzystających ze świadczenia zamieszkuje obszary o numerach: 4 oraz 14.

Natężenie powyżej średniej gminnej występuje na obszarach o numerach: 1, 4, 6, 14 i 15.

Tabela 6. Czynniki społeczne służące wyznaczeniu obszaru zdegradowanego – pomoc społeczna.

Okręg	Liczba beneficjentów świadczeń pomocy społecznej - zasiłek celowy	Liczba beneficjentów świadczeń pomocy społecznej - zasiłek celowy w przeliczeniu na 100 mieszkańców	Uzależnienia	Uzależnienia w przeliczeniu na 100 mieszkańców
1	3	0,97	1	0,32
2	2	0,51	0	0,00
3	3	0,78	2	0,52
4	5	1,53	0	0,00
5	4	1,03	0	0,00
6	5	1,03	2	0,41
7	6	1,42	0	0,00
8	3	0,53	1	0,18
9	4	1,08	0	0,00
10	5	1,09	1	0,22
11	8	1,53	3	0,57
12	9	1,69	0	0,00
13	4	1,01	0	0,00
14	8	1,74	4	0,87
15	6	1,31	2	0,44
Suma	75		16	
Średnia		1,16		0,25

Źródło: Opracowanie własne na podstawie danych z GOPS.

Najwięcej osób korzystających z zasiłku celowego w ramach świadczeń pomocy społecznej zamieszkuje na terenie obszaru o numerze: 7, 11, 12, 14 i 15.

W przeliczeniu na 100 mieszkańców najwięcej osób korzystających ze świadczenia zamieszkuje obszary o numerach: 14, 12, 11 oraz 4.

Natężenie powyżej średniej gminnej występuje na obszarach o numerach: 4, 7, 11, 12, 14 oraz 15.

Najwięcej osób uzależnionych korzystających ze świadczeń pomocy społecznej zamieszkuje na terenie obszaru o numerze: 14 oraz 11.

W przeliczeniu na 100 mieszkańców najwięcej osób korzystających ze świadczenia zamieszkuje obszary o numerach: 14, 11 oraz 3.

Natężenie powyżej średniej gminnej występuje na obszarach o numerach: 15, 14, 11, 6, 3 oraz 1.

Tabela 7. Czynniki społeczne służące wyznaczeniu obszaru zdegradowanego – pomoc społeczna.

Okręg	Niepełnosprawność	Niepełnosprawność w przeliczeniu na 100 mieszkańców	Długotrwała choroba	Długotrwała choroba w przeliczeniu na 100 mieszkańców
1	2	0,65	1	0,32
2	0	0,00	0	0,00
3	3	0,78	1	0,26
4	0	0,00	0	0,00
5	0	0,00	0	0,00
6	2	0,41	0	0,00
7	1	0,24	0	0,00
8	2	0,36	0	0,00
9	0	0,00	0	0,00
10	0	0,00	0	0,00
11	0	0,00	0	0,00
12	4	0,75	0	0,00
13	0	0,00	0	0,00
14	0	0,00	0	0,00
15	11	2,41	10	2,19
Suma	25		12	
Średnia		0,39		0,19

Źródło: Opracowanie własne na podstawie danych z GOPS.

Najwięcej osób niepełnosprawnych korzystających ze świadczeń pomocy społecznej zamieszkuje na terenie obszaru o numerze 15.

W przeliczeniu na 100 mieszkańców najwięcej osób korzystających ze świadczenia zamieszkuje obszary o numerach: 15, 12 oraz 3.

Natężenie powyżej średniej gminnej występuje na obszarach o numerach: 1, 3, 6, 12 oraz 15.

Najwięcej osób korzystających ze świadczeń pomocy społecznej z powodu długotrwałej choroby zamieszkuje obszar o numerze 15.

W przeliczeniu na 100 mieszkańców najwięcej osób korzystających ze świadczenia zamieszkuje obszary o numerach: 15 oraz 1.

Natężenie powyżej średniej gminnej występuje na obszarach o numerach: 1, 3 oraz 15.

Tabela 8. Czynniki społeczne służące wyznaczeniu obszaru zdegradowanego – pomoc społeczną.

Okręg	Niezaradność opiekuńczo-wychowawcza	Niezaradność opiekuńczo-wychowawcza w przeliczeniu na 100 mieszkańców	Asystent rodziny	Asystent rodziny w przeliczeniu na 100 mieszkańców
1	3	0,97	0	0,00
2	1	0,25	1	0,25
3	2	0,52	1	0,26
4	0	0,00	0	0,00
5	3	0,78	0	0,00
6	2	0,41	1	0,21
7	2	0,47	0	0,00
8	0	0,00	0	0,00
9	0	0,00	1	0,27
10	4	0,87	0	0,00
11	0	0,00	0	0,00
12	0	0,00	0	0,00
13	0	0,00	0	0,00
14	4	0,87	2	0,43
15	3	0,66	1	0,22
Suma	24		7	
Średnia		0,37		0,11

Źródło: Opracowanie własne na podstawie danych z GOPS.

Najwięcej osób korzystających ze świadczeń pomocy społecznej z powodu niezaradności opiekuńczo-wychowawczej zamieszkuje na terenie obszarów o numerach: 10 i 14.

W przeliczeniu na 100 mieszkańców najwięcej osób korzystających ze świadczenia zamieszkuje obszary o numerach: 1, 5, 10 i 14.

Natężenie powyżej średniej gminnej występuje na obszarach o numerach: 1, 3, 5, 6, 7, 10, 14 oraz 15.

Najwięcej osób korzystających z pomocy asystenta rodziny zamieszkuje obszar o numerze 14.

W przeliczeniu na 100 mieszkańców najwięcej osób korzystających ze świadczenia zamieszkuje obszary o numerach: 14, 9, 3 oraz 2.

Natężenie powyżej średniej gminnej występuje na obszarach o numerach: 2, 3, 6, 9, 14 oraz 15.

Tabela 9. Czynniki społeczne służące wyznaczeniu obszaru zdegradowanego – pomoc społeczna.

Okręg	Liczba osób uzależnionych od alkoholu i/lub objętych wsparciem z tego tytułu	Liczba osób uzależnionych od alkoholu i/lub objętych wsparciem z tego tytułu w przeliczeniu na 100 mieszkańców	Liczba prowadzonych procedur niebieskich kart	Liczba prowadzonych procedur niebieskich kart w przeliczeniu na 100 mieszkańców
1	1	0,32	2	0,65
2	0	0,00	2	0,51
3	2	0,52	1	0,26
4	0	0,00	0	0,00
5	0	0,00	1	0,26
6	2	0,41	3	0,62
7	0	0,00	0	0,00
8	1	0,18	4	0,71
9	0	0,00	0	0,00
10	1	0,22	0	0,00
11	2	0,38	1	0,19
12	0	0,00	4	0,75
13	0	0,00	0	0,00
14	2	0,43	1	0,22
15	2	0,44	1	0,22
Suma	13		20	
Średnia		0,20		0,31

Źródło: Opracowanie własne na podstawie danych z GOPS.

Najwięcej osób uzależnionych od alkoholu i/lub objętych wsparciem z tego tytułu zamieszkuje na terenie obszarów o numerach: 3, 6, 11, 14 oraz 15.

W przeliczeniu na 100 mieszkańców najwięcej osób korzystających ze świadczenia zamieszkuje obszary o numerach: 3, 6, 14 oraz 15.

Natężenie powyżej średniej gminnej występuje na obszarach o numerach: 1, 3, 6, 10, 11, 14 oraz 15.

Najwięcej wydawanych niebieskich kart znajduje się na obszarach o numerach: 8 i 12.

W przeliczeniu na 100 mieszkańców najwięcej kart wydawanych jest na obszarach o numerach: 1, 6, 8 i 12.

Natężenie powyżej średniej gminnej występuje na obszarach o numerach: 1, 2, 6, 8 i 12.

Tabela 10. Czynniki społeczne służące wyznaczeniu obszaru zdegradowanego – pomoc społeczna.

Okręg	Liczba dzieci objętych dożywianiem z uwagi na niski dochód	Liczba dzieci objętych dożywianiem z uwagi na niski dochód w przeliczeniu na 100 mieszkańców	Liczba beneficjentów świadczeń pomocy społecznej - zasiłek na dożywianie dzieci	Liczba beneficjentów świadczeń pomocy społecznej - zasiłek na dożywianie dzieci w przeliczeniu na 100 mieszkańców
1	6	1,94	0	0,00
2	0	0,00	0	0,00
3	3	0,78	2	0,52
4	2	0,61	0	0,00
5	1	0,26	0	0,00
6	3	0,62	3	0,62
7	6	1,42	3	0,71
8	2	0,36	2	0,36
9	0	0,00	0	0,00
10	3	0,65	0	0,00
11	1	0,19	0	0,00
12	2	0,37	0	0,00
13	0	0,00	0	0,00
14	4	0,87	3	0,65
15	13	2,84	3	0,66
Suma	46		16	
Średnia		0,71		0,25

Źródło: Opracowanie własne na podstawie danych z GOPS.

Największa liczba dzieci objętych dożywieniem z uwagi na niskie dochody zamieszkuje obszary o numerach: 15, 7 i 1.

W przeliczeniu na 100 mieszkańców najwięcej dzieci korzystających ze świadczenia zamieszkuje obszary o numerach: 1, 7 oraz 15.

Natężenie powyżej średniej gminnej występuje na obszarach o numerach: 1, 3, 7, 14 oraz 15.

Najwięcej osób korzystających z zasiłku na dożywianie dzieci w ramach świadczeń pomocy społecznej zamieszkuje obszary o numerach: 6, 7, 14 i 15.

W przeliczeniu na 100 mieszkańców najwięcej osób korzystających ze świadczenia zamieszkuje obszary o numerach: 15, 14, 7 i 6.

Natężenie powyżej średniej gminnej występuje na obszarach o numerach: 3, 6, 7, 8, 14 i 15.

Tabela 11. Czynniki społeczne służące wyznaczeniu obszaru zdegradowanego – pomoc społeczna.

Okręg	Liczba rodzin posiadających Kartę Dużej Rodziny	Liczba rodzin posiadających Kartę Dużej Rodziny w przeliczeniu na 100 mieszkańców
1	1	0,32
2	4	1,01
3	5	1,30
4	3	0,92
5	2	0,52
6	5	1,03
7	6	1,42
8	1	0,18
9	2	0,54
10	4	0,87
11	3	0,57
12	5	0,94
13	2	0,50
14	10	2,17
15	4	0,88
Suma	57	
Średnia		0,88

Źródło: Opracowanie własne na podstawie danych z GOPS.

Najwięcej rodzin posiadających Kartę Dużej Rodziny zamieszkuje obszary o numerach: 14, 7 i 3.

W przeliczeniu na 100 mieszkańców najwięcej osób posiadających Kartę Dużej Rodziny zamieszkuje obszary o numerach: 14, 12, 7, 6, 3 i 2.

Natężenie powyżej średniej gminnej występuje na obszarach o numerach: 2, 3, 4, 6, 7, 12 i 14.

3.1.3 Przemoc

Tabela 12. Czynniki społeczne służące wyznaczeniu obszaru zdegradowanego – przemoc.

Okręg	Przemoc	Przemoc w przeliczeniu na 100 mieszkańców
1	0	0,00
2	0	0,00
3	1	0,26
4	0	0,00
5	1	0,26
6	1	0,21
7	0	0,00
8	0	0,00
9	0	0,00
10	0	0,00
11	0	0,00
12	1	0,19
13	0	0,00
14	0	0,00
15	0	0,00
Suma	4	
Średnia		0,06

Źródło: Opracowanie własne.

Najwięcej osób które doświadczyły przemocy zamieszkuje na obszarach o numerach: 3, 5, 6 i 12.

W przeliczeniu na 100 mieszkańców najwięcej osób które doświadczyły przemocy zamieszkuje na obszarach o numerach: 3 i 5.

Natężenie powyżej średniej gminnej występuje na obszarach o numerach: 3, 5, 6 i 12.

3.1.4 Rynek pracy

Tabela 13. Czynniki społeczne służące wyznaczeniu obszaru zdegradowanego – rynek pracy.

Okręg	Liczba osób bezrobotnych ogółem	Liczba osób bezrobotnych ogółem w przeliczeniu na 100	Liczba osób długotrwale bezrobotnych	Liczba osób długotrwale bezrobotnych w przeliczeniu na 100
1	14	4,53	6	1,94
2	7	1,77	3	0,76
3	11	2,85	3	0,78
4	12	3,67	3	0,92
5	14	3,62	2	0,52
6	12	2,47	8	1,65
7	13	3,07	8	1,89
8	17	3,03	10	1,78
9	9	2,44	5	1,36
10	22	4,79	10	2,18
11	12	2,30	6	1,15
12	8	1,50	6	1,12
13	5	1,26	2	0,50
14	10	2,17	6	1,30
15	5	1,09	3	0,66
Suma	171		81	
Średnia		2,64		1,25

Źródło: Opracowanie własne.

Najwięcej osób bezrobotnych zamieszkuje na obszarze o numerach: 1, 5, 8 i 10.

W przeliczeniu na 100 mieszkańców najwięcej osób bezrobotnych zamieszkuje obszary o numerach: 1, 4, 5, 7, 8 i 10.

Natężenie powyżej średniej gminnej występuje na obszarach o numerach: 1, 3, 4, 5, 7, 8, 10.

Najwięcej osób bezrobotnych długookresowo zamieszkuje na obszarach o numerach: 6, 7, 8 i 10.

W przeliczeniu na 100 mieszkańców najwięcej osób bezrobotnych długookresowo zamieszkuje na obszarach o numerach: 1 i 10.

Natężenie powyżej średniej gminnej występuje na obszarach o numerach: 1, 6, 7, 8, 9, 10 i 14.

3.1.5 Edukacja

Tabela 14. Czynniki społeczne służące wyznaczeniu obszaru zdegradowanego – edukacja.

Okręg	Liczba dzieci objętych pomocą psychologiczno-pedagogiczną w 2016 roku	Liczba dzieci objętych pomocą psychologiczno-pedagogiczną w 2016 roku w przeliczeniu na 100 mieszkańców	Liczba dzieci uczestniczących w zajęciach wyrównawczych w 2016 roku	Liczba dzieci uczestniczących w zajęciach wyrównawczych w 2016 roku w przeliczeniu na 100 mieszkańców
1	13	3,98	12	3,36
2	13	2,84	11	3,36
3	11	0,21	13	2,68
4	1	1,18	13	2,13
5	5	0,36	9	2,67
6	2	3,52	15	1,08
7	13	3,05	4	1,31
8	14	2,11	6	0,57
9	11	2,81	3	1,50
10	15	3,02	8	1,76
11	12	1,95	7	4,34
12	9	1,53	20	1,31
13	7	3,98	6	3,36
14	13	2,84	12	3,36
15	13	0,21	11	2,68
Suma	149		148	
Średnia		2,30		2,29

Źródło: Opracowanie własne.

Największa liczba dzieci objętych pomocą psychologiczno-pedagogiczną zamieszkuje obszary o numerach: 1, 2, 7, 8, 10, 14 i 15.

W przeliczeniu na 100 mieszkańców najwięcej dzieci objętych pomocą psychologiczno-pedagogiczną zamieszkuje obszary o numerach: 1, 6, 7, 10 i 13.

Natężenie powyżej średniej gminnej występuje na obszarach o numerach: 1, 2, 6, 7, 9, 10, 13 oraz 14.

Największa liczba dzieci uczestniczących w zajęciach wyrównawczych zamieszkuje obszary o numerach: 4, 6 i 12.

W przeliczeniu na 100 mieszkańców najwięcej dzieci uczestniczących w zajęciach wyrównawczych zamieszkuje obszary o numerach: 1, 2, 13 i 14.

Natężenie powyżej średniej gminnej występuje na obszarach o numerach: 1, 2, 3, 5, 11, 13, 14 oraz 15.

Tabela 15. Czynniki społeczne służące wyznaczeniu obszaru zdegradowanego – edukacja.

Okręg	Liczba dzieci korzystających ze świetlicy szkolnej w 2016 roku	Liczba dzieci korzystających ze świetlicy szkolnej w 2016 roku w przeliczeniu na 100 mieszkańców	Liczba dzieci korzystających z zajęć pozalekcyjnych w 2016 roku	Liczba dzieci korzystających z zajęć pozalekcyjnych w 2016 roku w przeliczeniu na 100 mieszkańców
1	7	1,81	48	12,44
2	12	3,67	22	6,73
3	14	3,62	15	3,88
4	6	1,24	0	0,00
5	15	3,55	0	0,00
6	38	6,77	0	0,00
7	6	1,63	15	4,07
8	8	1,74	20	4,36
9	7	1,34	13	2,49
10	12	2,25	13	2,43
11	9	2,27	8	2,02
12	23	4,99	41	8,89
13	8	1,75	12	2,63
14	7	1,81	48	12,44
15	12	3,67	22	6,73
Suma	190		249	
Średnia		2,94		3,85

Źródło: Opracowanie własne.

Największa liczba dzieci korzystających ze świetlicy szkolnej zamieszkuje obszary o numerach: 6 oraz 12.

W przeliczeniu na 100 mieszkańców najwięcej dzieci korzystających ze świetlicy szkolnej zamieszkuje obszary o numerach: 6 i 12.

Natężenie powyżej średniej gminnej występuje na obszarach o numerach: 2, 3, 5, 6, 12 i 15.

Największa liczba dzieci korzystających z zajęć pozalekcyjnych zamieszkuje obszary o numerach: 1, 12 i 14.

W przeliczeniu na 100 mieszkańców najwięcej dzieci korzystających z zajęć pozalekcyjnych zamieszkuje obszary o numerach: 1 i 14.

Natężenie powyżej średniej gminnej występuje na obszarach o numerach: 1, 2, 3, 7, 8, 12, 14 oraz 15.

Tabela 16. Czynniki społeczne służące wyznaczeniu obszaru zdegradowanego – edukacja.

Okręg	Odsetek dzieci objętych wychowaniem przedszkolnym w wieku 3-5 lat	Odsetek dzieci objętych wychowaniem przedszkolnym w wieku 3-5 lat w przeliczeniu na 100 mieszkańców
1	2,30	0,47
2	4,20	0,99
3	0,80	0,14
4	19,80	5,37
5	9,50	2,07
6	6,60	1,26
7	27,40	5,13
8	26,50	6,68
9	63,40	13,75
10	16,30	3,57
11	2,30	0,47
12	4,20	0,99
13	0,80	0,14
14	19,80	5,37
15	9,50	2,07
Suma	178	
Średnia		2,75

Źródło: Opracowanie własne.

Najwyższa wartość odsetka dzieci objętych wychowaniem przedszkolnym w wieku 3-5 lat występuje na obszarach o numerach: 9, 8 oraz 7.

W przeliczeniu na 100 mieszkańców najwyższa wartość odsetka dzieci objętych wychowaniem przedszkolnym w wieku 3-5 lat występuje na obszarach o numerach: 4, 7, 8, 9 i 14.

Natężenie powyżej średniej gminnej występuje na obszarach o numerach: 4, 7, 8, 9, 10 i 14.

3.1.6 Aktywność społeczna

Tabela 17. Czynniki społeczne służące wyznaczeniu obszaru zdegradowanego – aktywność społeczna.

Okręg	Liczba kandydatów na radnych w wyborach samorządowych w 2014 roku	Liczba kandydatów na radnych w wyborach samorządowych w 2014 roku w przeliczeniu na 100 mieszkańców	poziom kapitału społecznego - uczestnictwo w spotkaniach z mieszkańcami	stopień uciążliwości ruchu turystycznego dla mieszkańców
1	2	0,65	G	G
2	3	0,76	P	G
3	3	0,78	G	G
4	2	0,61	P	G
5	4	1,03	P	G
6	2	0,41	G	G
7	6	1,42	P	G
8	5	0,89	P	G
9	5	1,36	P	G
10	2	0,44	P	G
11	1	0,19	P	G
12	4	0,75	P	G
13	3	0,76	P	G
14	5	1,08	G	G
15	2	0,44	P	G
Suma	49			
Średnia		0,76		

Źródło: Opracowanie własne.

Największa liczba kandydatów na radnych w wyborach samorządowych występuje na obszarach o numerach: 7, 8, 9 i 14.

W przeliczeniu na 100 mieszkańców największa liczba kandydatów na radnych w wyborach samorządowych występuje na obszarach o numerach: 5, 7, 9 i 14.

Natężenie powyżej średniej gminnej występuje na obszarach o numerach: 3, 5, 7, 8, 9 i 14.

Bardzo niską aktywność społeczną lub jej całkowity brak odnotowano na obszarach o numerach: 1, 3, 6 i 14.

3.2 PODSUMOWANIE SFERY SPOŁECZNEJ

Tabela 18. Syntetyczne zestawienie liczby wskaźników obrazujących zjawiska kryzysowe – sfera społeczna.

Okręg	Liczba mieszkańców w 2017 roku (inf. statystyczne)	LICZBA NEGATYWNYCH ZJAWISK SPOŁECZNYCH
1	309	21
2	395	11
3	386	17
4	327	13
5	387	12
6	485	18
7	423	11
8	561	9
9	369	7
10	459	10
11	522	8
12	534	10
13	397	5
14	461	16
15	457	16
Suma	6 472	

Źródło: Opracowanie własne.

Analizując sytuację w zakresie niekorzystnych zjawisk (czynników) społecznych można zauważyć, że największa ich liczba (powyżej 10) występuje na terenie następujących obszarów o numerach: 1, 2, 3, 4, 5, 6, 7, 14 oraz 15.

3.3 SFERA GOSPODARCZA

Tabela 19. Czynniki gospodarcze służące wyznaczeniu obszaru zdegradowanego – zadłużenie w podatku gminy.

Okręg	Zadłużenie w podatku gminy	Zadłużenie w podatku gminy w przeliczeniu na 100 mieszkańców
1	134 844,04	43 638,85
2	6 534,52	1 654,31
3	418,60	108,45
4	1 731,69	529,57
5	4 300,06	1 111,13
6	6 030,93	1 243,49
7	866,95	204,95
8	937,35	167,09
9	8 846,96	2 397,55
10	42 581,97	9 277,12
11	51 970,03	9 955,94
12	4 323,23	809,59
13	11 799,11	2 972,07
14	1 078,10	233,86
15	6 511,07	1 424,74
Suma	282 775,00	
Średnia		4 369,20

Źródło: Opracowanie własne .

Najwięcej osób posiadających zadłużenie w podatku gminy występuje na obszarach o numerach: 1, 10 oraz 11.

W przeliczeniu na 100 mieszkańców najwięcej osób posiadających zadłużenie w podatku gminy występuje na obszarze o numerze 1.

Natężenie powyżej średniej gminnej występuje na obszarach o numerach: 1, 10 oraz 11.

Analizując sytuację w zakresie niekorzystnych zjawisk (czynników) gospodarczych można zauważyć, że największa ich liczba występuje na obszarach o numerach: 1, 10 oraz 11.

Na terenie pozostałych obszarów nie występują negatywne czynniki gospodarcze.

3.4 SFERA PRZESTRZENNO-FUNKCJONALNA

Tabela 20. Czynniki przestrzenno-funkcjonalne służące wyznaczeniu obszaru zdegradowanego.

Okręg	Średnia cena nieruchomości (za 1 m ²)	Średnia cena nieruchomości (za 1 m ²) w przeliczeniu na 100 mieszkańców	Liczba budynków publicznych	Liczba budynków publicznych w przeliczeniu na 100 mieszkańców
1	80,00	25,89	0,00	0,00
2	80,00	20,25	2,00	0,51
3	70,00	18,13	1,00	0,26
4	70,00	21,41	2,00	0,61
5	70,00	18,09	1,00	0,26
6	80,00	16,49	7,00	1,44
7	80,00	18,91	6,00	1,42
8	80,00	14,26	1,00	0,18
9	81,24	22,02	4,00	1,08
10	81,24	17,70	14,00	3,05
11	81,24	15,56	0,00	0,00
12	81,24	15,21	2,00	0,37
13	81,24	20,46	2,00	0,50
14	81,24	17,62	1,00	0,22
15	81,24	17,78	3,00	0,66
Suma	1 179		46	
Średnia		18,21		0,71

Źródło: Opracowanie własne.

Najwyższa średnia cena nieruchomości (za 1m²) występuje na obszarach o numerach: 10, 11, 12, 13, 14 i 15.

W przeliczeniu na 100 mieszkańców najwyższa średnia cena nieruchomości (za 1m²) występuje na obszarach o numerach: 1, 2, 4, 9 oraz 13.

Natężenie zjawiska powyżej średniej gminnej występuje na obszarach o numerach: 1, 2, 4, 7, 9 i 31.

Największa liczba budynków publicznych znajduje się na obszarach o numerach: 6, 7 oraz 10.

W przeliczeniu na 100 mieszkańców największa liczba budynków publicznych znajduje się na obszarach o numerach: 6, 7, 9 i 10.

Natężenie zjawiska powyżej średniej gminnej występuje na obszarach o numerach: 6, 7, 9 i 10.

Tabela 21. Czynniki przestrzenno-funkcjonalne służące wyznaczeniu obszaru zdegradowanego.

Okręg	Liczba budynków prywatnych	Liczba budynków prywatnych w przeliczeniu na 100 mieszkańców
1	229,00	74,11
2	212,00	53,67
3	107,00	27,72
4	101,00	30,89
5	123,00	31,78
6	148,00	30,52
7	158,00	37,35
8	321,00	57,22
9	185,00	50,14
10	215,00	46,84
11	314,00	60,15
12	212,00	39,70
13	180,00	45,34
14	172,00	37,31
15	403,00	88,18
Suma	3 080,00	
Średnia		47,59

Źródło: Opracowanie własne.

Największa liczba budynków prywatnych znajduje się na obszarach o numerach: 8, 11 i 15.

W przeliczeniu na 100 mieszkańców największa liczba budynków prywatnych znajduje się na obszarach o numerach: 1 i 15.

Natężenie zjawiska powyżej średniej gminnej występuje na obszarach o numerach: 1, 2, 8, 9, 11 i 15.

3.5 PODSUMOWANIE SFERY FUNKCJONALNO-PRZESTRZENNEJ

Tabela 22. Syntetyczne zestawienie liczby wskaźników obrazujących zjawiska kryzysowe – sfera przestrzenno-funkcjonalna.

Okręg	Liczba mieszkańców w 2017 roku (inf. statystyczne)	LICZBA NEGATYWNYCH ZJAWISK PRZESTRZENNO-FUNKCJONALNYCH
1	309	2
2	395	2
3	386	0
4	327	1
5	387	0
6	485	1
7	423	2
8	561	1
9	369	3
10	459	1
11	522	1
12	534	0
13	397	1
14	461	0
15	457	1
Suma	6 472	

Źródło: Opracowanie własne.

Analizując sytuację w zakresie niekorzystnych zjawisk (czynników) w sferze przestrzenno – funkcjonalnej można zauważyć, że największa ich liczba występuje na terenie następujących obszarów o numerach:

- - 9 (3 czynniki),
- - 1, 2, 7 (2 czynniki),
- - 4, 6, 8, 10, 11, 13, 15 (1 czynnik).

Na terenie pozostałych obszarów nie występują niekorzystne czynniki dotyczące sfery przestrzenno – funkcjonalnej.

3.6 SFERA TECHNICZNA

Tabela 23. Czynniki techniczne służące wyznaczeniu obszaru zdegradowanego.

Okręg	Liczba samochodów zarejestrowanych	Liczba samochodów zarejestrowanych w przeliczeniu na 100 mieszkańców	Liczba samochodów wyrejestrowanych	Liczba samochodów wyrejestrowanych w przeliczeniu na 100 mieszkańców
1	132,00	42,72	89,00	28,80
2	185,00	46,84	100,00	25,32
3	148,00	38,34	98,00	25,39
4	122,00	37,31	83,00	25,38
5	150,00	38,76	122,00	31,52
6	0,00	0,00	0,00	0,00
7	0,00	0,00	0,00	0,00
8	0,00	0,00	0,00	0,00
9	0,00	0,00	0,00	0,00
10	0,00	0,00	0,00	0,00
11	2,00	0,38	1,00	0,19
12	4,00	0,75	5,00	0,94
13	0,00	0,00	0,00	0,00
14	1,00	0,22	0,00	0,00
15	2,00	0,44	1,00	0,22
Suma	746		499	
Średnia		11,53		7,71

Źródło: Opracowanie własne.

Największa liczba samochodów zarejestrowanych znajduje się na obszarach o numerach: 2, 5 i 3.

W przeliczeniu na 100 mieszkańców największa liczba samochodów zarejestrowanych znajduje się na obszarach o numerach: 1 i 2.

Natężenie zjawiska powyżej średniej gminnej występuje na obszarach o numerach: 1, 2, 3, 4 oraz 5.

Największa liczba samochodów wyrejestrowanych znajduje się na obszarach o numerach: 2 i 5.

W przeliczeniu na 100 mieszkańców największa liczba samochodów wyrejestrowanych znajduje się na obszarze o numerze 5.

Natężenie zjawiska powyżej średniej gminnej występuje na obszarach o numerach: 1, 2, 3, 4 oraz 5.

3.7 PODSUMOWANIE SFERY TECHNICZNEJ

Tabela 24. Syntetyczne zestawienie liczby wskaźników obrazujących zjawiska kryzysowe – sfera techniczna.

Okręg	Liczba mieszkańców w 2017 roku (inf. statystyczne)	LICZBA NEGATYWNYCH ZJAWISK TECHNICZNYCH
1	309	2
2	395	2
3	386	2
4	327	2
5	387	2
6	485	0
7	423	0
8	561	0
9	369	0
10	459	0
11	522	0
12	534	0
13	397	0
14	461	0
15	457	0
Suma	6 472	

Źródło: Opracowanie własne.

Analizując sytuację w zakresie niekorzystnych zjawisk (czynników) w sferze technicznej można zauważyć, że największa ich liczba występuje na terenie następujących obszarów o numerach: 1, 2, 3, 4 raz 5 (po 2 czynniki).

Na terenie pozostałych obszarów nie występują niekorzystne czynniki dotyczące sfery technicznej.

3.8 SFERA ŚRODOWISKOWA

Tabela 25. Czynniki środowiskowe służące wyznaczeniu obszaru zdegradowanego.

Okręg	Poziom degradacji środowiska
1	G
2	P
3	P
4	P
5	P
6	G
7	G
8	P
9	G
10	P
11	P
12	P
13	G
14	G
15	P

Źródło: Opracowanie własne.

Na podstawie analizy jakościowej dotyczącej oceny poziomu degradacji środowiska na terenie Gminy Czernichów zauważa się, że na obszarach o numerach 1, 6, 7, 9, 13 oraz 14 występuje najczęściej negatywnych zjawisk związanych z degradacją środowiska.

Analizując sytuację w zakresie niekorzystnych zjawisk (czynników) w sferze środowiskowej można zauważyć, że największa ich liczba występuje na obszarach o numerach 1, 6, 7, 9, oraz 14 (1 czynnik).

Na terenie pozostałych obszarów nie występują niekorzystne czynniki dotyczące sfery środowiskowej.

3.9 WYBÓR OBSZARU ZDEGRADOWANEGO

W celu wyłonienia obszaru zdegradowanego w pierwszej kolejności dokonano analizy koncentracji problemów społecznych w odniesieniu do całego obszaru Gminy Czernichów, uwzględniając jednostki przestrzenne w podziale na 15 obszarów, według okręgów wyborczych występujących w gminie. Analiza problemów społecznych obejmowała diagnozę ilościową w obszarze 28 różnych czynników społecznych odnoszących się do polityki społecznej, rynku pracy, edukacji i aktywności społecznej w gminie. Diagnozę ilościowo-jakościową problemów społecznych pogłębiono o analizę jednego czynnika gospodarczego, czterech czynników przestrzenno-funkcjonalnych, jednego czynnika środowiskowego i dwóch czynników technicznych.

W celu kompleksowego zobrazowania sytuacji dokonano zestawienia wszystkich analizowanych czynników, co przedstawia poniższa tabela. **Na podstawie danych zawartych w tabeli numer 26 dotyczącej skali zjawisk kryzysowych stwierdza się, iż najwięcej zjawisk kryzysowych występuje na obszarze jednostki przestrzennej o numerze 1 (27 czynników) oraz na obszarach o numerach 6 (20 czynników), 3 (19 czynników), 15 (17 czynników), 14 (17 czynników), 4 (16 czynników), 2 (15 czynników), 5 (14 czynników), 7 (14 czynników).**

Jako obszar zdegradowany wyznacza się obszar obejmujący jednostki przestrzenne o numerach: 1, 6, 3, 15, 14, 4, 2, 5, 7.

Jak wspomniano wyżej, wyznaczony obszar zdegradowany zdiagnozowano, bazując zarówno na danych ilościowych, jak też danych jakościowych, w tym m.in. wynikających z opisanych wyżej działań partycypacyjnych i konsultacji społecznych, mających na celu włączenie w proces decyzyjny jak najszerszego grona mieszkańców i innych grup interesariuszy.

Tabela 26. Syntetyczne zestawienie liczby wskaźników obrazujących zjawiska kryzysowe.

Okręg	LICZBA NEGATYWNYCH ZJAWISK SPOŁECZNYCH	LICZBA NEGATYWNYCH ZJAWISK GOSPODARCZYCH	LICZBA NEGATYWNYCH ZJAWISK PRZESTRZENNO- FUNKcjONALNYCH	LICZBA NEGATYWNYCH ZJAWISK TECHNICZNYCH	LICZBA NEGATYWNYCH ZJAWISK ŚRODOWISKOWYCH	LICZBA NEGATYWNYCH ZJAWISK KRYZYSOWYCH OGÓŁEM
1	21	1	2	2	1	27
2	11	0	2	2	0	15
3	17	0	0	2	0	19
4	13	0	1	2	0	16
5	12	0	0	2	0	14
6	18	0	1	0	1	20
7	11	0	2	0	1	14
8	9	0	1	0	0	10
9	7	0	3	0	1	11
10	10	1	1	0	0	12
11	8	1	1	0	0	10
12	10	0	0	0	0	10
13	5	0	1	0	1	7
14	16	0	0	0	1	17
15	16	0	1	0	0	17

Źródło: Opracowanie własne.

Na podstawie analizy wszystkich problemów społecznych, opartych dodatkowo o problemy gospodarcze, funkcjonalno-przestrzenne, techniczne oraz środowiskowe, dokonano zestawienia, które obrazuje wszystkie zjawiska kryzysowe. Najwięcej negatywnych zjawisk społecznych koncentruje się w obszarach o numerach: 1, 6, 3, 15, 14, 4, 5, 2 oraz 7.

Do wyznaczenia obszaru zdegradowanego należy wskazać także występowanie dodatkowych czynników obejmujących sferę gospodarczą, techniczno-środowiskową lub funkcjonalno-przestrzenną.

Najwięcej negatywnych zjawisk w sferze gospodarczej odnotowuje się w obszarach o numerach: 1, 10 oraz 11. Natomiast w sferze funkcjonalno-przestrzennej najwięcej negatywnych zjawisk koncentruje się w obszarze o numerach: 1, 2, 7 oraz 9. W sferze technicznej najwięcej negatywnych zjawisk koncentruje się w obszarze: 1, 2, 3, 4 oraz 5. Ostatnią badaną sferą była sfera środowiskowa, w której najwyższa koncentracja negatywnych zjawisk się odnotowana została w obszarach o numerach: 1, 6, 7, 9, oraz 14. Sumaryczne zestawienie wszystkich zjawisk problemowych

występujących w każdej z analizowanych stref umożliwiło wskazanie obszarów, które wyznaczyły zakres przestrzenny obszaru zdegradowanego. Zakres ten obejmują obszary o numerach: 15, 14, 1, 2, 3, 4, 5, 6 oraz 7.

Mapa 1. Obszar zdegradowany w Gminie Czernichów – zaznaczono niebieskim szrafem.

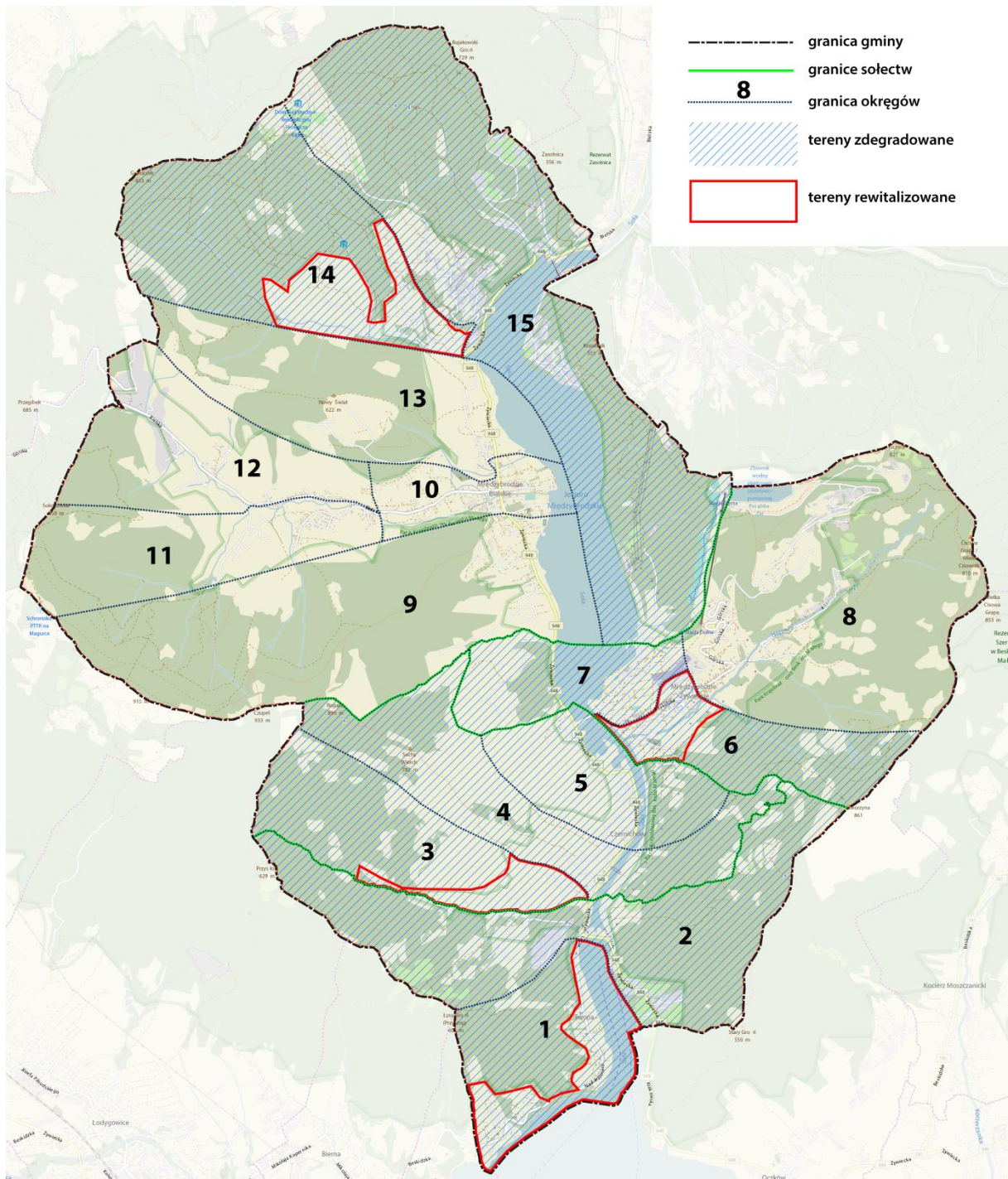

Źródło: Opracowanie własne.

4 WYZNACZENIE OBSZARU REWITALIZOWANEGO NA TERENIE GMINY CZERNICHÓW

Wszelkie dane pozyskane w celu dokonania diagnoz ilościowych i jakościowych zostały przedstawione w zestawieniach tabelarycznych. Kolorem pomarańczowym oznaczono te wartości czynników, które znajdują się na poziomie zbliżonym do przeciętnego w odniesieniu do obszaru zdegradowanego; kolorem zielonym oznaczono te czynniki, które kształtują się korzystnie w stosunku do przeciętnej dla obszaru zdegradowanego; a kolorem czerwonym – te czynniki, których poziom wskazuje na występowanie stanu kryzysowego, gdyż na tych terenach skala problemów społecznych przekracza przeciętny poziom na tym obszarze. Oznaczenie „P” dotyczy przeciętnego poziomu występowania zjawiska ocenianego na podstawie danych jakościowych, oznaczenie „G” odnosi się do niskiego poziomu danego zjawiska, zaś oznaczenie „L” sygnalizuje, że wskaźnik kształtuje się na poziomie wyższym niż przeciętnie dla gminy.

W celu wyznaczenia obszaru rewitalizowanego dokonano pogłębionej analizy problemów społecznych, gospodarczych, funkcjonalno–przestrzennych, technicznych oraz środowiskowych występujących na obszarze zdegradowanym – zarówno wykorzystując dane ilościowe, jak i dane jakościowe będące wynikiem informacji zebranych podczas konsultacji wśród mieszkańców.

Tabela 27. Liczba mieszkańców w jednostkach przestrzennych na obszarze zdegradowanym Gminy Czernichów oraz powierzchnia obszarów.

Okręg	Liczba mieszkańców	Powierzchnia (km ²)
1	309	2,53
2	395	4,91
3	386	2,71
4	327	3,12
5	387	1,98
6	485	1,85
7	423	1,66
14	461	4,72
15	457	9,21
SUMA	3 630	32,69

Źródło: Opracowanie własne.

4.1 SFERA SPOŁECZNA

Tabela 28. Syntetyczne zestawienie liczby wskaźników obrazujących zjawiska kryzysowe w celu wyznaczenia obszaru do rewitalizacji – sfera społeczna.

Okręg	Liczba urodzeń w 2016 roku	Liczba urodzeń w 2016 roku w przeliczeniu na 100 mieszkańców	Liczba zgonów w 2016 roku	Liczba zgonów w 2016 roku w przeliczeniu na 100 mieszkańców	Liczba osób bezrobotnych ogółem	Liczba osób bezrobotnych ogółem w przeliczeniu na 100 mieszkańców	Liczba osób długotrwale bezrobotnych	Liczba osób długotrwale bezrobotnych w przeliczeniu na 100	Liczba dzieci objętych pomocą psychologiczno-pedagogiczną w 2016 roku	Liczba dzieci objętych pomocą psychologiczno-pedagogiczną w 2016 roku w przeliczeniu na 100 mieszkańców	Liczba dzieci uczestniczących w zajęciach wyrównawczych w 2016 roku	Liczba dzieci uczestniczących w zajęciach wyrównawczych w 2016 roku w przeliczeniu na 100 mieszkańców
1	1	0,32	5	1,62	14	4,53	6	1,94	10	3,24	8	2,59
2	4	1,01	4	1,01	7	1,77	3	0,76	13	3,29	13	3,29
3	2	0,52	3	0,78	11	2,85	3	0,78	13	3,37	12	3,11
4	1	0,31	7	2,14	12	3,67	3	0,92	13	3,98	11	3,36
5	2	0,52	3	0,78	14	3,62	2	0,52	11	2,84	13	3,36
6	6	1,24	3	0,62	12	2,47	8	1,65	1	0,21	13	2,68
7	8	1,89	4	0,95	13	3,07	8	1,89	5	1,18	9	2,13
14	8	1,74	4	0,87	10	2,17	6	1,30	9	1,95	20	4,34
15	1	0,22	5	1,09	5	1,09	3	0,66	7	1,53	6	1,31
Średnia		0,91		1,05		2,70		1,16		2,26		2,89
Suma	33		38		98		42		82		105	

Źródło: Opracowanie własne.

Tabela 29. Syntetyczne zestawienie liczby wskaźników obrazujących zjawiska kryzysowe w celu wyznaczenia obszaru do rewitalizacji – sfera społeczna.

Okreg	Liczba dzieci korzystających ze świetlicy szkolnej w 2016 roku	Liczba dzieci korzystających ze świetlicy szkolnej w 2016 roku w przeliczeniu na 100 mieszkańców	Liczba dzieci korzystających z zajęć pozalekcyjnych w 2016 roku	Liczba dzieci korzystających z zajęć pozalekcyjnych w 2016 roku w przeliczeniu na 100 mieszkańców	Odsetek dzieci objętych wychowaniem przedszkolnym w wieku 3-5 lat	Odsetek dzieci objętych wychowaniem przedszkolnym w wieku 3-5 lat w przeliczeniu na 100 mieszkańców	Liczba osób uzależnionych od alkoholu i/lub objętych wsparciem z tego tytułu	Liczba osób uzależnionych od alkoholu i/lub objętych wsparciem z tego tytułu w przeliczeniu na 100 mieszkańców	Liczba rodzin posiadających Kartę Dużej Rodziny	Liczba rodzin posiadających Kartę Dużej Rodziny w przeliczeniu na 100 mieszkańców	Liczba prowadzonych procedur niebieskich kart	Liczba prowadzonych procedur niebieskich kart w przeliczeniu na 100 mieszkańców
1	4	1,29	7	2,27	0,00	0,00	1	0,32	1	0,32	2	0,65
2	21	5,32	35	8,86	0,10	0,03	0	0,00	4	1,01	2	0,51
3	7	1,81	48	12,44	0,00	0,00	2	0,52	5	1,30	1	0,26
4	12	3,67	22	6,73	0,50	0,15	0	0,00	3	0,92	0	0,00
5	14	3,62	15	3,88	0,30	0,08	0	0,00	2	0,52	1	0,26
6	6	1,24	0	0,00	2,30	0,47	2	0,41	5	1,03	3	0,62
7	15	3,55	0	0,00	4,20	0,99	0	0,00	6	1,42	0	0,00
14	23	4,99	41	8,89	63,40	13,75	2	0,43	10	2,17	1	0,22
15	8	1,75	12	2,63	16,30	3,57	2	0,44	4	0,88	1	0,22
Średnia		3,03		4,96		2,40		0,25		1,10		0,30
Suma	110		180		87		9		40		11	

Źródło: Opracowanie własne.

Tabela 30. Syntetyczne zestawienie liczby wskaźników obrazujących zjawiska kryzysowe w celu wyznaczenia obszaru do rewitalizacji – sfera społeczna.

Okreg	Liczba dzieci objętych dożywianiem z uwagi na niski dochód	Liczba dzieci objętych dożywianiem z uwagi na niski dochód w przeliczeniu na 100 mieszkańców	Liczba beneficjentów świadczeń pomocy społecznej - zasiłek stały	Liczba beneficjentów świadczeń pomocy społecznej - zasiłek stały w przeliczeniu na 100 mieszkańców	Liczba beneficjentów świadczeń pomocy społecznej - zasiłek okresowy	Liczba beneficjentów świadczeń pomocy społecznej - zasiłek okresowy w przeliczeniu na 100 mieszkańców	Liczba beneficjentów świadczeń pomocy społecznej - zasiłek celowy	Liczba beneficjentów świadczeń pomocy społecznej - zasiłek celowy w przeliczeniu na 100 mieszkańców	Liczba beneficjentów świadczeń pomocy społecznej - zasiłek na dożywanie dzieci	Liczba beneficjentów świadczeń pomocy społecznej - zasiłek na dożywanie dzieci w przeliczeniu na 100 mieszkańców	Uzależnienia	Uzależnienia w przeliczeniu na 100 mieszkańców
1	6	1,94	1	0,32	3	0,97	3	0,97	0	0,00	1	0,32
2	0	0,00	0	0,00	1	0,25	2	0,51	0	0,00	0	0,00
3	3	0,78	1	0,26	1	0,26	3	0,78	2	0,52	2	0,52
4	2	0,61	1	0,31	5	1,53	5	1,53	0	0,00	0	0,00
5	1	0,26	1	0,26	2	0,52	4	1,03	0	0,00	0	0,00
6	3	0,62	3	0,62	4	0,82	5	1,03	3	0,62	2	0,41
7	6	1,42	0	0,00	1	0,24	6	1,42	3	0,71	0	0,00
14	4	0,87	1	0,22	7	1,52	8	1,74	3	0,65	4	0,87
15	13	2,84	10	2,19	4	0,88	6	1,31	3	0,66	2	0,44
Średnia		1,05		0,50		0,77		1,16		0,39		0,30
Suma	38		18		28		42		14		11	

Źródło: Opracowanie własne.

Tabela 31. Syntetyczne zestawienie liczby wskaźników obrazujących zjawiska kryzysowe w celu wyznaczenia obszaru do rewitalizacji – sfera społeczna.

Okreg	Asystent rodziny	Asystent rodziny w przeliczeniu na 100 mieszkańców	Przemoc	Przemoc w przeliczeniu na 100 mieszkańców	Ubóstwo	Ubóstwo w przeliczeniu na 100 mieszkańców	Liczba kandydatów na radnych w wyborach samorządowych w 2014 roku	Liczba kandydatów na radnych w wyborach samorządowych w 2014 roku w przeliczeniu na 100 mieszkańców	Liczba osób unikających płacenia podatków	Liczba osób unikających płacenia podatków w przeliczeniu na 100 mieszkańców
1	0	0,00	0	0,00	3	0,97	2	0,65	65	21,04
2	1	0,25	0	0,00	3	0,76	3	0,76	88	22,28
3	1	0,26	1	0,26	2	0,52	3	0,78	105	27,20
4	0	0,00	0	0,00	3	0,92	2	0,61	50	15,29
5	0	0,00	1	0,26	3	0,78	4	1,03	97	25,06
6	1	0,21	1	0,21	5	1,03	2	0,41	154	31,75
7	0	0,00	0	0,00	3	0,71	6	1,42	104	24,59
14	2	0,43	0	0,00	5	1,08	5	1,08	100	21,69
15	1	0,22	0	0,00	5	1,09	2	0,44	81	17,72
Średnia		0,17		0,08		0,88		0,80		23,25
Suma	6		3		32		29		844	

Źródło: Opracowanie własne.

Tabela 32. Syntetyczne zestawienie liczby wskaźników obrazujących zjawiska kryzysowe w celu wyznaczenia obszaru do rewitalizacji – sfera społeczna.

Okreg	poziom kapitału społecznego - uczestnictwo w spotkaniach z mieszkańcami	poziom kapitału społecznego - zaangażowanie w sprawy lokalne	jakość życia mieszkańców	stopień uciążliwości ruchu turystycznego dla mieszkańców	ILOŚĆ NEGATYWNYCH ZJAWISK SPOŁECZNYCH (DANE ILOŚCIOWE)	ILOŚĆ NEGATYWNYCH ZJAWISK SPOŁECZNYCH (DANE JAKOŚCIOWE)	ILOŚĆ NEGATYWNYCH ZJAWISK SPOŁECZNYCH (SUMA)
1	G	G	G	G	11	4	15
2	G	G	P	G	6	3	9
3	G	G	G	G	11	4	15
4	P	P	G	G	10	2	12
5	P	P	G	G	7	2	9
6	G	G	G	G	10	4	14
7	P	G	P	G	8	2	10
14	G	G	G	G	14	4	18
15	P	P	P	G	12	1	13

Źródło: Opracowanie własne.

Największa liczba negatywnych zjawisk w sferze społecznej występuje na obszarach o numerach: 14, 6, 3 oraz 1.

4.2 SFERA GOSPODARCZA

Tabela 33. Syntetyczne zestawienie liczby wskaźników obrazujących zjawiska kryzysowe w celu wyznaczenia obszaru do rewitalizacji – sfera gospodarcza.

Okreg	Zadłużenie w podatku gminy	Zadłużenie w podatku gminy w przeliczeniu na 100 mieszkańców	LICZBA NEGATYWNYCH ZJAWISK GOSPODARCZYCH (SUMA)
1	134 844,04	43 638,85	1
2	6 534,52	1 654,31	0
3	418,60	108,45	0
4	1 731,69	529,57	0
5	4 300,06	1 111,13	0
6	6 030,93	1 243,49	0
7	866,95	204,95	0
14	1 078,10	233,86	0
15	6 511,07	1 424,74	0
Średnia		4 471,51	
Suma	162 316		

Źródło: Opracowanie własne.

Największa liczba negatywnych zjawisk w sferze gospodarczej występuje na obszarze o numerze 1.

4.3 SFERA FUNKCJONALNO-PRZESTRZENNA

Tabela 34. Syntetyczne zestawienie liczby wskaźników obrazujących zjawiska kryzysowe w celu wyznaczenia obszaru do rewitalizacji – sfera przestrzenno-funkcjonalna.

Określenie	Średnia cena nieruchomości (za 1 m ²)	Średnia cena nieruchomości (za 1 m ²) w przeliczeniu na 100 mieszkańców	Liczba budynków publicznych	liczba budynków publicznych w przeliczeniu na 100 mieszkańców	Liczba budynków prywatnych	Liczba budynków prywatnych w przeliczeniu na 100 mieszkańców	LICZBA NEGATYWNYCH ZJAWISK PRZESTRZENNO FUNKCJONALNYCH (SUMA)
1	80,00	25,89	0,00	0,00	229,00	74,11	2
2	80,00	20,25	2,00	0,51	212,00	53,67	2
3	70,00	18,13	1,00	0,26	107,00	27,72	0
4	70,00	21,41	2,00	0,61	101,00	30,89	1
5	70,00	18,09	1,00	0,26	123,00	31,78	0
6	80,00	16,49	7,00	1,44	148,00	30,52	1
7	80,00	18,91	6,00	1,42	158,00	37,35	1
14	81,24	17,62	1,00	0,22	172,00	37,31	0
15	81,24	17,78	3,00	0,66	403,00	88,18	2
Średnia		19,08		0,63		45,54	
Suma	692		23		1 653		

Źródło: Opracowanie własne.

Największa liczba negatywnych zjawisk w sferze przestrzenno – funkcjonalnej występuje na obszarach o numerach: 1, 2, 4, 6, 7 oraz 15.

4.4 SFERA TECHNICZNA

Tabela 35. Syntetyczne zestawienie liczby wskaźników obrazujących zjawiska kryzysowe w celu wyznaczenia obszaru do rewitalizacji – sfera techniczna.

Okręg	Liczba samochodów zarejestrowanych	Liczba samochodów zarejestrowanych w przeliczeniu na 100 mieszkańców	Liczba samochodów wyrejestrowanych	Liczba samochodów wyrejestrowanych w przeliczeniu na 100 mieszkańców	LICZBA NEGATYWNYCH ZJAWISK TECHNICZNYCH (SUMA)
1	132,00	42,72	89,00	28,80	2
2	185,00	46,84	100,00	25,32	2
3	148,00	38,34	98,00	25,39	2
4	122,00	37,31	83,00	25,38	2
5	150,00	38,76	122,00	31,52	2
6	0,00	0,00	0,00	0,00	0
7	0,00	0,00	0,00	0,00	0
14	1,00	0,22	0,00	0,00	0
15	2,00	0,44	1,00	0,22	0
Średnia		20,39		13,58	
Suma	740		493		

Źródło: Opracowanie własne.

Największa liczba negatywnych zjawisk w sferze technicznej występuje na obszarach o numerach 1, 2, 3, 4 oraz 5.

4.5 SFERA ŚRODOWISKOWA

Tabela 36. Syntetyczne zestawienie liczby wskaźników obrazujących zjawiska kryzysowe w celu wyznaczenia obszaru do rewitalizacji – sfera środowiskowa.

Okręg	poziom degradacji środowiska	LICZBA NEGATYWNYCH ZJAWISK ŚRODOWISKOWYCH (SUMA)
1	G	1
2	P	0
3	P	0
4	P	0
5	P	0
6	G	1
7	G	1
14	G	1
15	P	0

Źródło: Opracowanie własne.

Największa liczba negatywnych zjawisk w sferze środowiskowej występuje na obszarach o numerach: 1, 6, oraz 15.

4.1 Podsumowanie analizy danych na potrzeby wyznaczenia obszaru rewitalizowanego

W celu wyznaczenia obszaru do rewitalizacji dokonano analizy czynników w sferze społecznej, gospodarczej, funkcjonalno-przestrzennej, technicznej i środowiskowej. Wartości wskaźników, które wskazywały na występowanie zjawiska problemowego w danym obszarze, zostały sumarycznie zestawione w poniższej tabeli.

Tabela 37. Syntetyczne zestawienie liczby wskaźników obrazujących zjawiska kryzysowe, służących wyznaczeniu obszaru rewitalizowanego.

Okręg	LICZBA NEGATYWNYCH ZJAWISK SPOŁECZNYCH	LICZBA NEGATYWNYCH ZJAWISK GOSPODARCZYCH	LICZBA NEGATYWNYCH ZJAWISK FUNKCJONALNO- PRZESTRZENNYCH	LICZBA NEGATYWNYCH ZJAWISK TECHNICZNYCH	LICZBA NEGATYWNYCH ZJAWISK ŚRODOWISKOWYCH	LICZBA NEGATYWNYCH ZJAWISK KRYZYSOWYCH OGÓLEM
1	15	1	2	2	1	21
2	9	0	2	2	0	13
3	15	0	0	2	0	17
4	12	0	1	2	0	15
5	9	0	0	2	0	11
6	14	0	1	0	1	16
7	10	0	1	0	1	12
14	18	0	0	0	1	19
15	13	0	2	0	0	15

Źródło: Opracowanie własne.

Na podstawie powyższych analiz do obszaru rewitalizowanego włącza się obszary o numerach 1, 3, 6 i 14.

4.2 WYZNACZENIE OBSZARU REWITALIZOWANEGO

Mając na uwadze założenie, iż – zgodnie z przepisami prawa – rewitalizacją można objąć obszar co najwyżej 20% powierzchni gminy, zamieszkiwany maksymalnie przez 30% ludności, wyznaczono obszar rewitalizowany jako teren, na którym występuje najwyższa koncentracja problemów społecznych, gospodarczych, technicznych i środowiskowych, z uwzględnieniem jego istotnego znaczenia dla rozwoju gminy.

W ramach diagnozy wyznaczono cztery podobszary rewitalizowane:

I podobszar:

(numer okręgu 1) Sołectwo Tresna: ul. Barabaszów, ul. Gancarzy, ul. Górską, ul. Gwiazdna, ul. Jutrzenki, ul. Krucza, ul. Kwiatowa, ul. Letniskowa, ul. Łączna, ul. Majowa, ul. Nad Jeziorem, ul. Panoramy, ul. Plażowa, ul. Stroma, Szczytowa, ul. Słoneczna, ul. Wędkarska

II podobszar:

(numer okręgu 3) Sołectwo Czernichów: ul. Gielatów Jana Pawła II, ul. Kapalowiec, ul. Kościelna, ul. Letniskowa, ul. Nad Potokiem, ul. Objazdowa, ul. Rostoki, ul. Skośna, ul. Słoneczna, ul. Szkolna,

III podobszar

(numer okręgu 6) Sołectwo Międzybrodzie Żywieckie: ul. Akacyjowa, ul. Beskidzka nr nieparzyste od 37 do 69 oraz nr parzyste od 2 do 48, ul. Grabina, ul. Isepnicka, ul. Lipowa, ul. Młyńska, ul. Osiedlowa, ul. Spacerowa, ul. Strażacka, ul. Widokowa

IV podobszar

(numer okręgu 14) Sołectwo Międzybrodzie Bialskie: ul. Drwali, ul. Jałowcowa, ul. Kamienna, ul. Kasperków, ul. Laszczaków, ul. Olejarzy, ul. Pod Lasy, ul. Sarnia, ul. Słowiaków, ul. Żarnówki

Tabela 38. Jednostki administracyjne zaliczone do obszaru rewitalizowanego.

Obszar	Obszar w km ²	Liczba mieszk.
I podobzdar	1,31	309
II podobzdar	0,58	386
III podobzdar	0,53	485
IV podobzdar	1,24	461
Razem: obszary	3,66	1641
Razem: gmina	56,26	6 472
% przypadający na obszar rewitalizowany	6,51%	25,36 %

Źródło: Opracowanie własne.

Obszar rewitalizowany obejmuje powierzchnię 3,66 km², a zatem spełniony będzie wymóg, aby wielkość obszaru rewitalizowanego nie przekraczała 20% powierzchni gminy. Szacuje się, że obszar wskazany do rewitalizacji zamieszkuje 1641 osób, co stanowi 25,36 % populacji gminy. Spełniony jest więc warunek, aby populacja obszaru rewitalizowanego nie przekraczała 30% ogółu mieszkańców gminy.

Poniżej zamieszczono mapę obszarów do rewitalizacji. Obszary zaznaczone są czerwoną obwiednią.

Mapa 2. Obszary do rewitalizacji na terenie Gminy Czernichów.

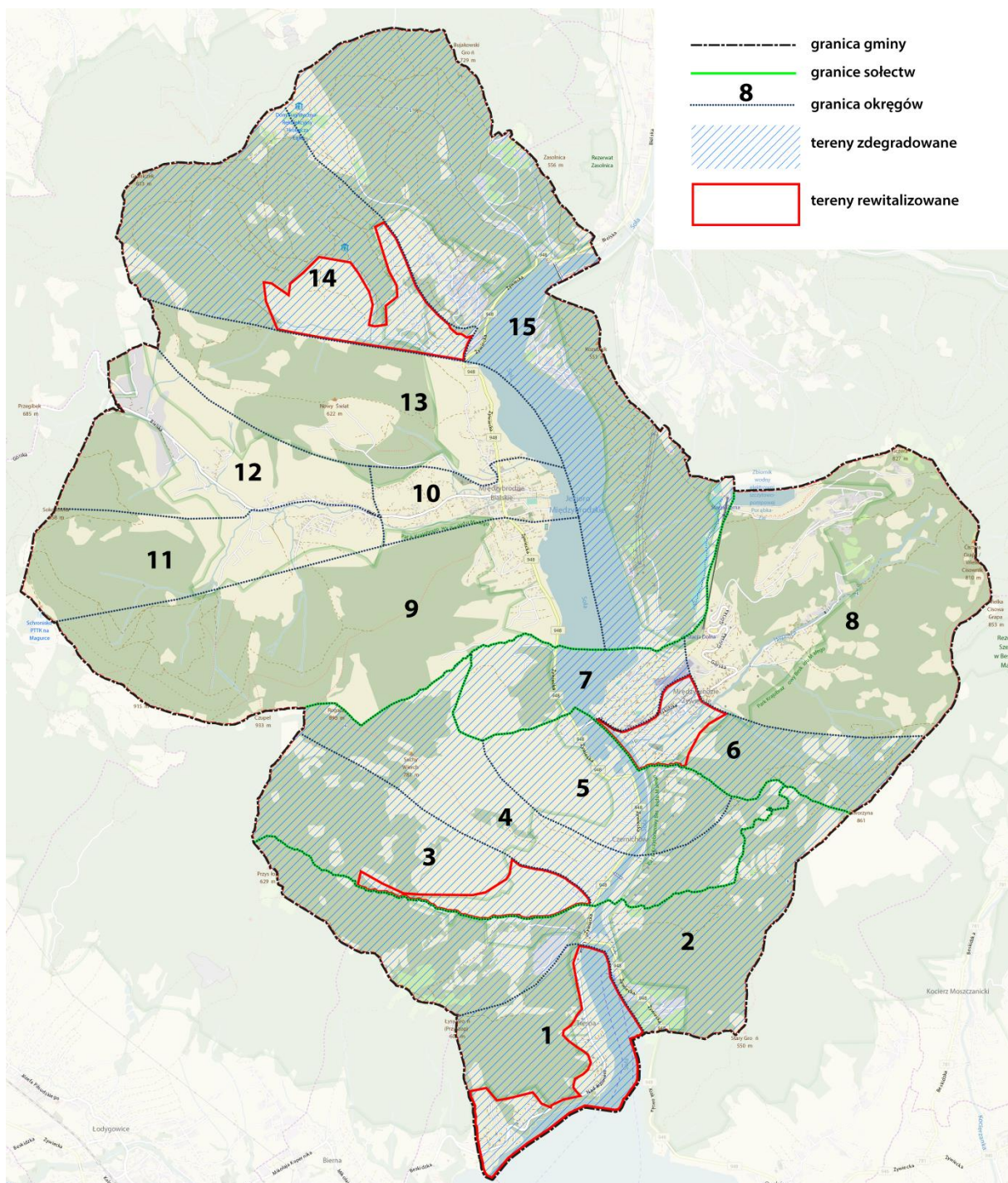

Źródło: Opracowanie własne.

5 ANALIZA PROBLEMÓW I POTENCJAŁÓW OBSZARU DO REWITALIZACJI

5.1 Charakterystyka obszaru rewitalizowanego

5.1.1 Podobszar rewitalizowany nr 1

Podobszar ma powierzchnię 1,31 km² co stanowi 2,33% powierzchni gminy.

Podobszar zamieszkiwany jest przez 309 osób, co stanowi 4,77% wszystkich mieszkańców gminy.

Na podobszarze przekroczone są następujące wskaźniki dotyczące występowania negatywnych zjawisk w sferze społecznej:

- Liczba urodzeń w 2016 roku w przeliczeniu na 100 mieszkańców,
- Liczba zgonów w 2016 roku w przeliczeniu na 100 mieszkańców,
- Liczba osób bezrobotnych ogółem w przeliczeniu na 100 mieszkańców,
- Liczba osób długotrwale bezrobotnych w przeliczeniu na 100 mieszkańców,
- Liczba dzieci objętych pomocą psychologiczno-pedagogiczną w 2016 roku w przeliczeniu na 100 mieszkańców,
- Liczba osób uzależnionych od alkoholu i/lub objętych wsparciem z tego tytułu w przeliczeniu na 100 mieszkańców,
- Liczba prowadzonych procedur niebieskich kart w przeliczeniu na 100 mieszkańców,
- Liczba dzieci objętych dożywianiem z uwagi na niski dochód w przeliczeniu na 100 mieszkańców,
- Liczba beneficjentów świadczeń pomocy społecznej - zasiłek okresowy w przeliczeniu na 100 mieszkańców,
- Uzależnienia w przeliczeniu na 100 mieszkańców,
- Ubóstwo w przeliczeniu na 100 mieszkańców,
- Poziom kapitału społecznego - uczestnictwo w spotkaniach z mieszkańcami,
- Poziom kapitału społecznego - zaangażowanie w sprawy lokalne,
- Jakość życia mieszkańców,
- Stopień uciążliwości ruchu turystycznego dla mieszkańców.

Na podobszarze przekroczone są następujące wskaźniki dotyczące występowania negatywnych zjawisk w sferze gospodarczej:

- Zadłużenie w podatku gminy w przeliczeniu na 100 mieszkańców.

Na podobszarze przekroczone są następujące wskaźniki dotyczące występowania negatywnych zjawisk w sferze przestrzenno-funkcjonalnej:

- Średnia cena nieruchomości (za 1 m²) w przeliczeniu na 100 mieszkańców,
- Liczba budynków prywatnych w przeliczeniu na 100 mieszkańców.

Na podobszarze przekroczone są następujące wskaźniki dotyczące występowania negatywnych zjawisk w sferze technicznej:

- Liczba samochodów zarejestrowanych w przeliczeniu na 100 mieszkańców,
- Liczba samochodów wyrejestrowanych w przeliczeniu na 100 mieszkańców.

Na podobszarze przekroczone są następujące wskaźniki dotyczące występowania negatywnych zjawisk w sferze środowiskowej:

- Poziom degradacji środowiska.

Poniżej przedstawiono mapę podobszaru numer 1.

Mapa 3. Podobszar do rewitalizacji numer 1.

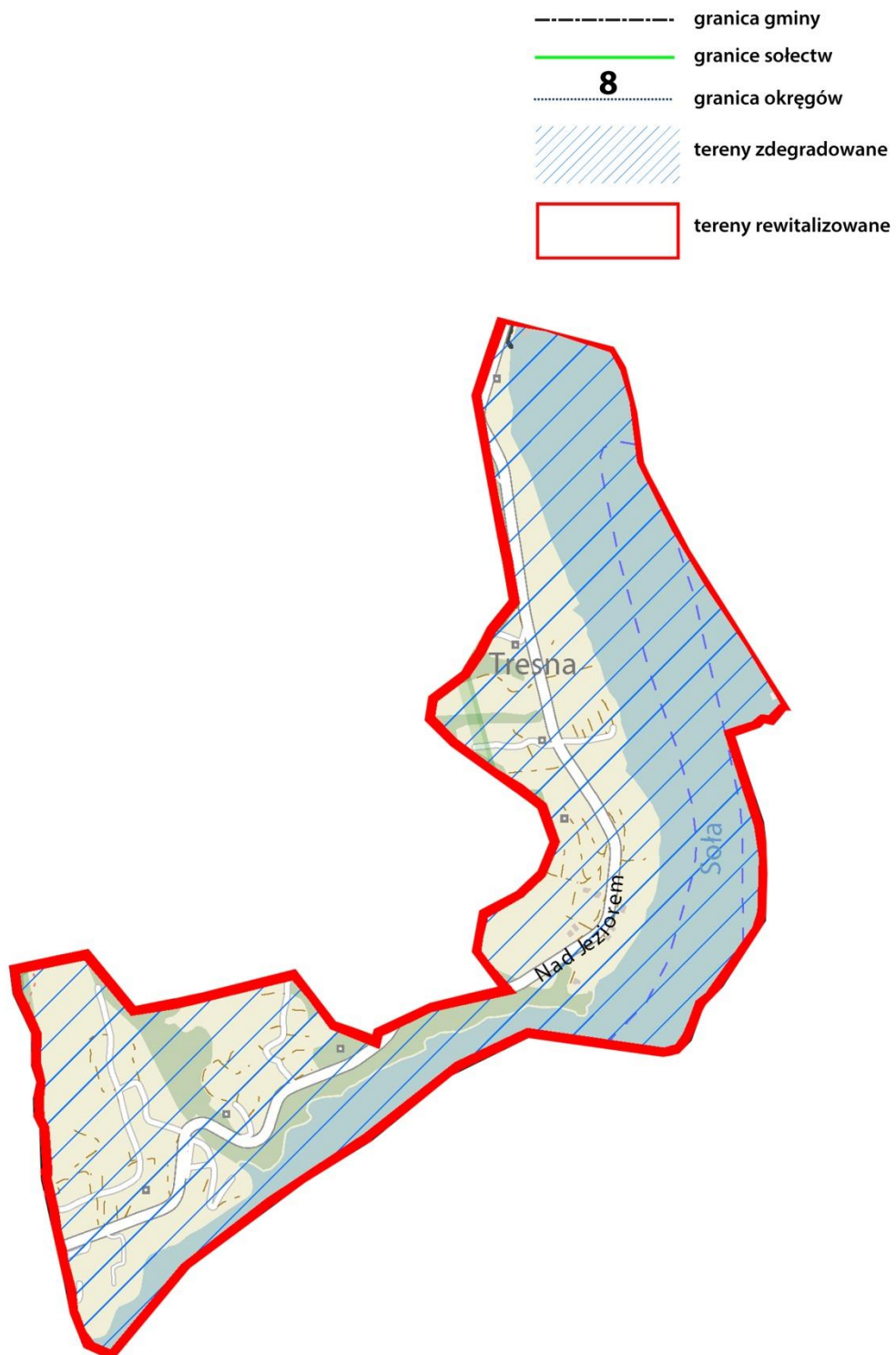

Źródło: Opracowanie własne.

5.1.2 Podobszar rewitalizowany nr 2

Podobszar ma powierzchnię 0,58 km² co stanowi 1,03% powierzchni gminy.

Podobszar zamieszkiwany jest przez 386 osób, co stanowi 5,96% wszystkich mieszkańców gminy.

Na podobszarze przekroczone są następujące wskaźniki dotyczące występowania negatywnych zjawisk w sferze społecznej:

- Liczba urodzeń w 2016 roku w przeliczeniu na 100 mieszkańców,
- Liczba osób bezrobotnych ogółem w przeliczeniu na 100 mieszkańców,
- Liczba dzieci objętych pomocą psychologiczno-pedagogiczną w 2016 roku w przeliczeniu na 100 mieszkańców,
- Liczba dzieci uczestniczących w zajęciach wyrównawczych w 2016 roku w przeliczeniu na 100 mieszkańców,
- Liczba dzieci korzystających z zajęć pozalekcyjnych w 2016 roku w przeliczeniu na 100 mieszkańców,
- Liczba osób uzależnionych od alkoholu i/lub objętych wsparciem z tego tytułu w przeliczeniu na 100 mieszkańców,
- Liczba rodzin posiadających Kartę Dużej Rodziny w przeliczeniu na 100 mieszkańców,
- Liczba beneficjentów świadczeń pomocy społecznej - zasiłek na dożywianie dzieci w przeliczeniu na 100 mieszkańców,
- Uzależnienia w przeliczeniu na 100 mieszkańców,
- Asystent rodziny w przeliczeniu na 100 mieszkańców,
- Przemoc w przeliczeniu na 100 mieszkańców,
- Liczba osób unikających płacenia podatków w przeliczeniu na 100 mieszkańców,
- Poziom kapitału społecznego - uczestnictwo w spotkaniach z mieszkańcami,
- Poziom kapitału społecznego - zaangażowanie w sprawy lokalne,
- Jakość życia mieszkańców,
- Stopień uciążliwości ruchu turystycznego dla mieszkańców.

Na podobszarze przekroczone są następujące wskaźniki dotyczące występowania negatywnych zjawisk w sferze technicznej:

- Liczba samochodów zarejestrowanych w przeliczeniu na 100 mieszkańców,
- Liczba samochodów wyrejestrowanych w przeliczeniu na 100 mieszkańców.

Poniżej przedstawiono mapę podobszaru numer 2.

Mapa 4. Podobszar do rewitalizacji numer 2.

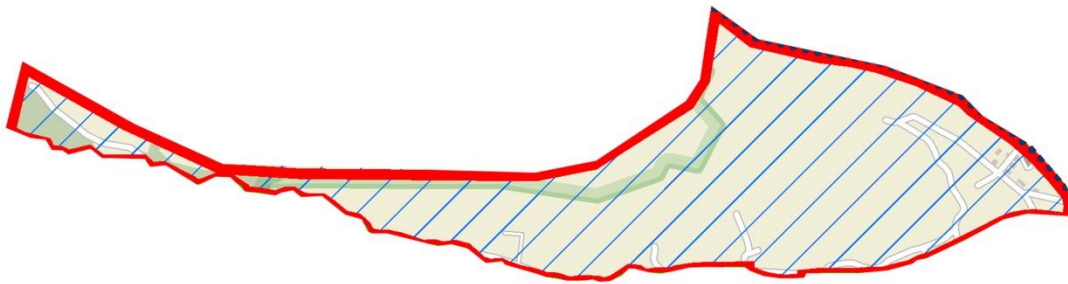

Źródło: Opracowanie własne.

5.1.3 Podobszar rewitalizowany nr 3

Podobszar ma powierzchnię 0,53 km² co stanowi 0,94% powierzchni gminy.

Podobszar zamieszkiwany jest przez 485 osób, co stanowi 7,49% wszystkich mieszkańców gminy.

Na podobszarze przekroczone są następujące wskaźniki dotyczące występowania negatywnych zjawisk w sferze społecznej:

- Liczba osób długotrwale bezrobotnych w przeliczeniu na 100 mieszkańców,
- Liczba osób uzależnionych od alkoholu i/lub objętych wsparciem z tego tytułu w przeliczeniu na 100 mieszkańców,
- Liczba prowadzonych procedur niebieskich kart w przeliczeniu na 100 mieszkańców,
- Liczba beneficjentów świadczeń pomocy społecznej - zasiłek stały w przeliczeniu na 100 mieszkańców,
- Liczba beneficjentów świadczeń pomocy społecznej - zasiłek okresowy w przeliczeniu na 100 mieszkańców,
- Liczba beneficjentów świadczeń pomocy społecznej - zasiłek na dożywianie dzieci w przeliczeniu na 100 mieszkańców,
- Uzależnienia w przeliczeniu na 100 mieszkańców,
- Asystent rodziny w przeliczeniu na 100 mieszkańców,
- Przemoc w przeliczeniu na 100 mieszkańców,
- Ubóstwo w przeliczeniu na 100 mieszkańców,
- Liczba osób unikających płacenia podatków w przeliczeniu na 100 mieszkańców,
- Poziom kapitału społecznego - uczestnictwo w spotkaniach z mieszkańcami,
- Poziom kapitału społecznego - zaangażowanie w sprawy lokalne,
- Jakość życia mieszkańców,
- Stopień uciążliwości ruchu turystycznego dla mieszkańców.

Na podobszarze przekroczone są następujące wskaźniki dotyczące występowania negatywnych zjawisk w sferze przestrzenno-funkcjonalnej:

- Liczba budynków publicznych w przeliczeniu na 100 mieszkańców.

Na podobszarze przekroczone są następujące wskaźniki dotyczące występowania negatywnych zjawisk w sferze środowiskowej:

- Poziom degradacji środowiska.

Poniżej przedstawiono mapę podobszaru numer 3.

Mapa 5. Podobszar do rewitalizacji numer 3.

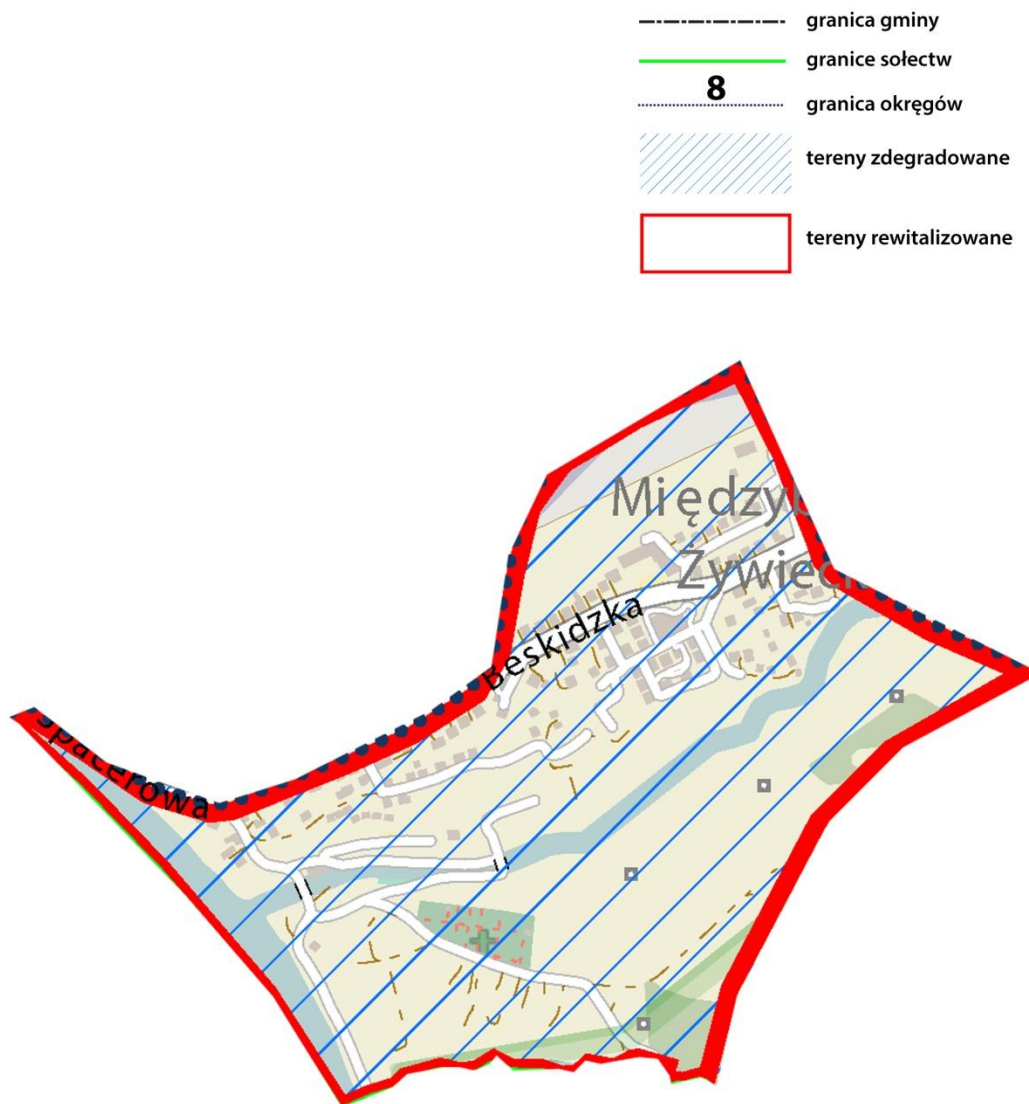

Źródło: Opracowanie własne.

5.1.4 Podobszar rewitalizowany nr 4

Podobszar ma powierzchnię 1,24 km² co stanowi 2,2% powierzchni gminy.

Podobszar zamieszkiwany jest przez 461 osób, co stanowi 7,12% wszystkich mieszkańców gminy.

Na podobszarze przekroczone są następujące wskaźniki dotyczące występowania negatywnych zjawisk w sferze społecznej:

- Liczba osób długotrwale bezrobotnych w przeliczeniu na 100 mieszkańców,
- Liczba dzieci uczestniczących w zajęciach wyrównawczych w 2016 roku w przeliczeniu na 100 mieszkańców,
- Liczba dzieci korzystających ze świetlicy szkolnej w 2016 roku w przeliczeniu na 100 mieszkańców,
- Liczba dzieci korzystających z zajęć pozalekcyjnych w 2016 roku w przeliczeniu na 100 mieszkańców,
- Odsetek dzieci objętych wychowaniem przedszkolnym w wieku 3-5 lat w przeliczeniu na 100 mieszkańców,
- Liczba osób uzależnionych od alkoholu i/lub objętych wsparciem z tego tytułu w przeliczeniu na 100 mieszkańców,
- Liczba rodzin posiadających Kartę Dużej Rodziny w przeliczeniu na 100 mieszkańców,
- Liczba beneficjentów świadczeń pomocy społecznej - zasiłek okresowy w przeliczeniu na 100 mieszkańców,
- Liczba beneficjentów świadczeń pomocy społecznej - zasiłek celowy w przeliczeniu na 100 mieszkańców,
- Liczba beneficjentów świadczeń pomocy społecznej - zasiłek na dożywianie dzieci w przeliczeniu na 100 mieszkańców,
- Uzależnienia w przeliczeniu na 100 mieszkańców,
- Asystent rodziny w przeliczeniu na 100 mieszkańców,
- Ubóstwo w przeliczeniu na 100 mieszkańców,
- Liczba kandydatów na radnych w wyborach samorządowych w 2014 roku w przeliczeniu na 100 mieszkańców,
- Poziom kapitału społecznego - uczestnictwo w spotkaniach z mieszkańcami,
- Poziom kapitału społecznego - zaangażowanie w sprawy lokalne,
- Jakość życia mieszkańców,
- Stopień uciążliwości ruchu turystycznego dla mieszkańców.

Na podobszarze przekroczone są następujące wskaźniki dotyczące występowania negatywnych zjawisk w sferze środowiskowej:

- Poziom degradacji środowiska.

Poniżej przedstawiono mapę podobszaru numer 4.

Mapa 6. Podobszar do rewitalizacji numer 4.

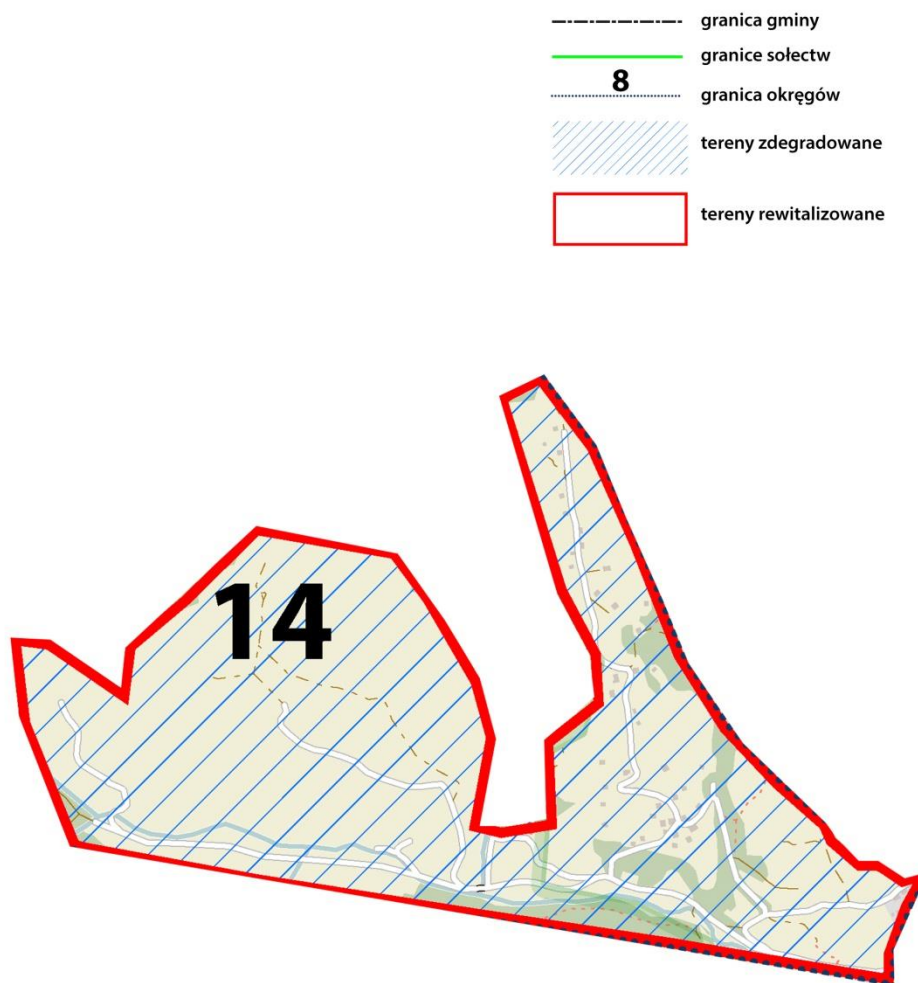

Źródło: Opracowanie własne.

5.2 Analiza SWOT obszaru rewitalizacji

Po wyznaczeniu obszarów rewitalizowanych prowadzono pogłębioną diagnozę problemów występujących w obszarach do rewitalizacji Gminy Czernichów. W tym celu posłużono się analizą SWOT, tj. metodą umożliwiającą kompleksową analizę strategiczną sytuacji na danym obszarze, z uwzględnieniem wszystkich istotnych aspektów. Zastosowanie tej metody pozwoliło zrozumieć zidentyfikowane zależności pomiędzy danymi i umożliwiło dostrzeżenie wynikających z nich konsekwencji².

W przygotowaniu analiz strategicznych metodyką SWOT dla poszczególnych obszarów rewitalizacji posłużono się następującymi założeniami: za czynniki wewnętrzne – (siły i słabości) uznano takie, które związane są bezpośrednio z obszarami rewitalizacji wraz z aktywnością podmiotów wewnętrznych oraz mieszkańców obszarów rewitalizowanych; za czynniki zewnętrzne (szanse i zagrożenia) – uznano z kolei te, które wynikają z bliższego i dalszego sąsiedztwa obszarów rewitalizowanych i wiążą się z aktywnością podmiotów zewnętrznych, a także osób korzystających z funkcji realizowanych w ramach danych obszarów rewitalizowanych.

Zgodnie z projektem wytycznych Ministerstwa Infrastruktury i Rozwoju, generalnym założeniem do identyfikacji i wartościowania czynników na potrzeby analizy SWOT jest ujęcie kategorii rewitalizacji jako procesu wyprowadzenia ze stanu kryzysowego obszarów zdegradowanych poprzez przedsięwzięcia całościowe integrujące interwencje na rzecz społeczności lokalnej, lokalnej gospodarki oraz przestrzeni (środowiska i infrastruktury).

Tabela 39. Analiza SWOT dla obszarów do rewitalizacji.

Mocne strony	Słabe strony
1. Atrakcyjny teren o wysokich walorach przyrodniczych i krajobrazowych.	1. Niewystarczające zagospodarowanie rekreacyjno-sportowe terenów zielonych i infrastruktury służącej rozwojowi oferty spędzania czasu wolnego.
2. Bogata historia i tradycja gminy stanowiąca jej potencjał.	2. Wysoka liczba osób korzystających z pomocy społecznej.
3. Zmotywowana i chętna społeczność do działania sferze spraw lokalnych.	3. Brak współpracy pomiędzy podmiotami zaangażowanymi w rozwiązywanie problemów społecznych (np. organizacje pozarządowe, kluby sportowe itp.).
4. Potencjał do rozwoju usług turystycznych i okołoturystycznych.	
5. Stosunkowo rozwinięty sektor organizacji	

² Analiza SWOT – technika analityczna pozwalająca na porządkowanie danych, dotyczących problemu w czterech kategoriach czynników strategicznych: S (Strengths) – mocne strony, W (Weaknesses) – słabe strony, O (Opportunities) – szanse, T (Threats) – zagrożenia

<p>pozarządowych.</p> <p>6. Duży zasobów infrastruktury, w oparciu o którą możliwy jest rozwój oferty spędzania czasu wolnego dla mieszkańców obszaru.</p> <p>7. Wysoka aktywność lokalnego samorządu w rozwiązywaniu problemów społecznych.</p> <p>8. Rozwinięta oferta kulturalna, sportowa i rekreacyjna (jednorazowe wydarzenia i zajęcia stałe).</p> <p>9. Doświadczenie Urzędu Gminy w prowadzeniu projektów i inwestycji gminnych.</p> <p>10. Otwartość Urzędu Gminy i chęć podjęcia współpracy z innymi lokalnymi podmiotami oraz organizacjami pozarządowymi.</p> <p>11. Dostępność programów pomocowych na rzecz rodziny.</p> <p>12. Dostępność projektów społecznych (Gminny Ośrodek Pomocy Społecznej, Gminny Ośrodek Kultury i Sportu).</p> <p>13. Atrakcyjne zielone obszary, które można wykorzystać na rzecz projektów sportowo-rekreacyjnych i społecznych.</p> <p>14. Atrakcyjne trasy spacerowo-rowerowe.</p>	<p>4. Niewystarczające kompetencje zawodowe mieszkańców.</p> <p>5. Niewystarczająca liczba obiektów kulturalnych i sprzyjających aktywnościom społecznym i integracji.</p> <p>6. Niska świadomość mieszkańców o konieczności dbania o środowisko naturalne.</p> <p>7. Niska aktywność mieszkańców w obszarze działań i współpracy na rzecz inicjatyw lokalnych.</p> <p>8. Brak wystarczającego zaplecza do świadczenia usług publicznych na rzecz społeczności lokalnych.</p> <p>9. Niski poziom bezpieczeństwa w ruchu pieszym i kołowym.</p> <p>10. Relatywnie wysoki poziom problemów społecznych (ubóstwo, długotrwałe bezrobocie, bierność społeczna).</p> <p>11. Relatywnie duże zapotrzebowanie na dodatkowe zajęcia kulturalne i sportowe, przekraczające obecne możliwości finansowe gminy.</p> <p>12. Niski poziom estetyki przestrzeni publicznej.</p> <p>13. Wysoki poziom degradacji infrastruktury, np. lokalna sieć dróg, lokalna sieć kanalizacyjna itp.</p> <p>14. Niewystarczający potencjał do rozwoju lokalnej przedsiębiorczości.</p> <p>15. Liczne miejsca z bardzo zanieczyszczonym środowiskiem (m.in. nielegalne wysypiska śmieci).</p> <p>16. Niskie poczucie tożsamości lokalnej wśród mieszkańców obszaru rewitalizowanego.</p>
<p>Szanse</p>	<p>Zagrożenia</p>
<p>1. Dostępność środków UE na działania związane z rewitalizacją.</p> <p>2. Rozwój partnerstwa publiczno-prywatnego;</p> <p>3. Możliwość wykorzystania walorów przyrodniczo-krajobrazowych obszaru.</p> <p>4. Brak zagrożenia związanego z możliwością powstania stref ubóstwa związanych z restrukturyzacją.</p> <p>5. Rosnąca aktywność organizacji pozarządowych i nieformalnych grup mieszkańców.</p>	<p>1. Rozdrobnienie gruntów w atrakcyjnych lokalizacjach w gminie utrudniające podejmowanie kompleksowych, przemyślanych inwestycji.</p> <p>2. Migracje ludzi młodych z obszarów wiejskich do większych miast.</p> <p>3. Występujące zjawisko dziedziczenia negatywnych zachowań i bezrobocia.</p> <p>4. Spadek liczby urodzeń i proces starzenia się społeczeństwa.</p> <p>5. Narastające problemy socjalne.</p>

<p>6. Możliwość zagospodarowania terenów zielonych pod infrastrukturę rekreacyjną.</p> <p>7. Kontakty z gminami partnerskimi.</p>	<p>6. Rosnące zagrożenia technologiczne i brak zaangażowania osób młodych na rzecz aktywności społecznej i inicjatyw lokalnych.</p> <p>7. Rosnąca bezradność i bierność rodzin w rozwiązywaniu problemów życiowych.</p> <p>8. Zmiany klimatyczne wywołujące zwiększone zagrożenie powodzią.</p> <p>9. Postępująca degradacja środowiska naturalnego.</p> <p>10. Rosnąca ignorancja społeczeństwa w sferze środowiskowej.</p> <p>11. Rosnąca degradacja zasobów komunalnych i obiektów użyteczności publicznej.</p>
---	--

Źródło: Opracowanie własne.

W nawiązaniu do powyższej analizy oraz przeprowadzonej wcześniej diagnozy – poniżej przedstawiono kluczowe problemy i potencjały występujące na podobszarach do rewitalizacji.

Tabela 40. Kluczowe problemy zidentyfikowane na podobszarach do rewitalizacji wraz z wybranymi wskaźnikami określającymi zjawiska kryzysowe oraz odpowiadającymi im potencjałami.

Kluczowe problemy		Wskaźnik obrazujący zjawisko kryzysowe		Kluczowe potencjały
Nr	Opis problemu			Opis potencjału
P1	Ubóstwo, utrwalanie się niekorzystnych postaw życiowych, będących skutkiem postępującej degradacji społecznej i ekonomicznej.	Liczba beneficjentów świadczeń pomocy społecznej - zasiłek celowy, okresowy, stały ³	➔	Gminny Ośrodek Pomocy Rodzinie realizuje projekty na rzecz wsparcia społecznego oraz rozwoju szeroko rozumianej opieki nad osobami zagrożonymi marginalizacją.
P2	Niska aktywność społeczna mieszkańców obszarów do rewitalizacji.	Liczba nowych ofert wsparcia dla osób zagrożonych wykluczeniem społecznym oraz dla	➔	Na obszarze gminy występuje sektor organizacji pozarządowych, które wspierają działalność w zakresie wzmacniania aktywności mieszkańców oraz rozwoju oferty spędzania czasu wolnego m.in. Towarzystwo Miłośników Międzybrodzia, Regionalne Stowarzyszenie

³ Wartość bazową wskaźnika w stosunku do całej populacji obszaru do rewitalizacji za rok 2016 określono na poziomie 40 osób (dane GOPS Czernichów).

		ich otoczenia ⁴		Kulturalne „Roztoka”, Stowarzyszenie PTG – „SOKÓŁ”. Dodatkowo wzrasta dostępność funduszy zewnętrznych na potrzeby społeczne.
P3	Niski poziom kapitału społecznego.	Stopień zaangażowania mieszkańców w sprawy lokalne ⁵	➔	Na obszarze gminy wzrasta aktywność organizacji pozarządowych, które inicjują przedsięwzięcia i aktywności na rzecz rozwoju obszarów do rewitalizacji w sferze społecznej. Na terenach rewitalizowanych funkcjonuje wiele grup społecznych, które chciałyby aktywnie działać i włączyć się w projekty organizacji pozarządowych.
P4	Niewystarczający stopień integracji mieszkańców obszarów do rewitalizacji.	Liczba wspólnych inicjatyw podmiotów publicznych, organizacji pozarządowych, mieszkańców i przedsiębiorców ⁶	➔	Na podobozarach do rewitalizacji funkcjonują grupy społeczne chętne do aktywnego działania i współpracy na rzecz realizowania wspólnych przedsięwzięć. Przygotowane zostały projekty integrujące i animujące, które przyczynią się do zniwelowania problemów w sferze integracji społecznej.
P5	Niewystarczająca oferta spędzania czasu wolnego dla mieszkańców.	Liczba zmodernizowanych obiektów infrastruktury na cele rozwoju oferty		Wysokie zainteresowanie mieszkańców rozwojem aktywności rekreacyjno-sportowych. Zadeklarowana chęć uczestnictwa mieszkańców w przedsięwzięciach rewitalizacyjnych.

⁴ Wartość bazową wskaźnika w roku 2016 określono jako 0.

⁵ Wartość bazową wskaźnika w roku 2016 określono na poziomie niskim.

⁶ Wartość bazową wskaźnika w roku 2016 określono jako 0.

P6	Niewystarczająca dostępność i jakość oferty sportowo-rekreacyjnej oraz kulturalnej.	spędzania czasu wolnego ⁷ Liczba nowych ofert i dodatkowych form zajęć kulturalnych oraz sportowo-rekreacyjnych ⁸	➔	Na obszarach do rewitalizacji działają jednostki organizacyjne gminy m.in. Gminny Ośrodek Kultury i Sportu, który rozwija ofertę zajęć kulturalnych oraz sportowo-rekreacyjnych.
P7	Niski stopień przedsiębiorczości.	Poziom przedsiębiorczości lokalnej ⁹	➔	Możliwość wykorzystania walorów krajobrazowych i zabytków w celu rozwoju turystyki w obszarach do rewitalizacji.
P8	Niedobór multifunkcyjnej przestrzeni publicznej sprzyjającej integracji i spędzaniu czasu wolnego przez mieszkańców w każdym wieku.	Liczba zmodernizowanych obiektów infrastruktury na cele integracji	➔	Na terenach do rewitalizacji występują obszary zielone posiadające duży potencjał rekreacyjny.

⁷ Wartość bazową wskaźnika w roku 2016 określono jako 0.

⁸ Wartość bazową wskaźnika w roku 2016 określono jako 0.

⁹ Wartość bazową wskaźnika w roku 2016 określono jako niski.



		społecznej ¹⁰		
P9	Niewystarczająca jakość i dostępność infrastruktury ośrodka kultury w gminie i bezpośrednio powiązana z tym mała liczba wydarzeń kulturalnych.	Liczba zmodernizowanych obiektów infrastruktury ośrodka kultury w gminie na cele kulturalne ¹¹	⇒	Możliwość wykorzystania niezagospodarowanych przestrzeni publicznych w celu utworzenia nowych obiektów kultury w gminie.
P10	Niska estetyka przestrzeni publicznej obniżająca walory obszarów do rewitalizacji.	Poziom estetyki i funkcjonalności przestrzeni publicznych ¹²	⇒	Wzrasta świadomość mieszkańców w zakresie znaczenia wyglądu przestrzeni wspólnej oraz prywatnych posesji.
P11	Niskie poczucie bezpieczeństwa w przestrzeni publicznej i w ruchu komunikacyjnym.	Poziom poczucia bezpieczeństwa w przestrzeni publicznej i w ruchu komunikacyjnym ¹³	⇒	Wysoki poziom akceptacji społecznej dla działań zmierzających do poprawy bezpieczeństwa w przestrzeni publicznej i w ruchu komunikacyjnym.

¹⁰ Wartość bazową wskaźnika w roku 2016 określono jako 0.

¹¹ Wartość bazową wskaźnika w roku 2016 określono jako 0.

¹² Wartość bazową wskaźnika w roku 2016 określono na poziomie niskim.

¹³ Wartość bazową wskaźnika w roku 2016 określono na poziomie niskim.

P12	Wysoki poziom degradacji infrastruktury technicznej i komunalnej.	Jakość infrastruktury komunalnej ¹⁴		Działania samorządu na rzecz poprawy infrastruktury technicznej i komunalnej. Przygotowane zostały projekty mające na celu poprawę jakości infrastruktury technicznej i komunalnej.
P13	Obiekty zabytkowe wymagające prac remontowych i rewitalizacyjnych.	Liczba zmodernizowanych obiektów zabytkowych ¹⁵		Wykorzystanie istniejących obiektów zabytkowych w celu wykreowania w nich lokalnych centrów kultury i turystyki. Przygotowane zostały projekty mające na celu poprawę infrastruktury obiektów zabytkowych.
P14	Niewystarczająca dostępność do oczyszczalni ścieków i instalacji kanalizacyjnej na terenie gminy i w obszarach do rewitalizacji.	Długość wybudowanej sieci kanalizacyjnej ¹⁶		Wysoki poziom akceptacji społecznej dla działań zmierzających do poprawy dostępności do oczyszczalni ścieków i sieci kanalizacyjnej. Przygotowane zostały projekty mające na celu zwiększenie dostępności do oczyszczalni ścieków i instalacji kanalizacyjnej.

¹⁴ Wartość bazową wskaźnika w roku 2016 określono na poziomie niskim.

¹⁵ Wartość bazową wskaźnika w roku 2016 określono jako 0.

¹⁶ Wartość bazową wskaźnika w roku 2016 określono jako 0.

P15	Niska świadomość ekologiczna mieszkańców, przejawiająca się nieekologicznymi zachowaniami, które prowadzą do zanieczyszczenia środowiska na terenie gminy.	Poziom zaangażowania mieszkańców w zakresie ochrony środowiska ¹⁷		Mieszkańcy wykazują zaangażowanie na rzecz działań mających na celu poprawę jakości środowiska naturalnego. Przygotowane zostały projekty mające na celu edukację w zakresie środowiska naturalnego.
------------	--	--	---	--

Źródło: Opracowanie własne.

¹⁷ Wartość bazową wskaźnika w roku 2016 określono na poziomie niskim.

6 ZGODNOŚĆ PLANU REWITALIZACJI Z DOKUMENTAMI STRATEGICZNYMI

Program Rewitalizacji Gminy Czernichów jest dokumentem strategicznym, który integruje potrzeby społeczności poszczególnych sołectw, łącząc sferę społeczną, gospodarczą, infrastrukturalną, funkcjonalno-przestrzenną i środowiskową w taki sposób, by podnieść jakość życia osób mieszkających w obszarze zdegradowanym i wyprowadzić go z zapaści. Program rewitalizacji opracowany został w oparciu o istniejące dokumenty programowe oraz planistyczne Gminy Czernichów, Województwa Śląskiego oraz kraju. Jedną z cech charakteryzujących programu rewitalizacji jest jego komplementarność z programami strategicznymi w gminie, ale i na szczeblu regionalnym czy krajowym. Ważne jest wprowadzenie powiązania programu z dokumentami określającymi kierunki rozwoju, tj. dokumentami strategicznymi i planistycznymi gminy. Zgodność programu rewitalizacji z dokumentami strategicznymi i planistycznymi na poziomie lokalnym, regionalnym oraz krajowym – jest warunkiem koniecznym do jego skutecznej realizacji.

6.1 Dokumenty na szczeblu ponadkrajowym

6.1.1 Strategia „Europa 2020”

Strategia „Europa 2020” została ogłoszona przez Komisję Europejską w marcu 2010 r. i przyjęta przez szefów państw i rządów UE w czerwcu 2010 r. Strategia ma na celu przyspieszenie wyjścia gospodarczego kryzysu gospodarczego i zapobieżenie podobnemu kryzysowi w przyszłości, a także stworzenie podstaw zrównoważonego rozwoju. Rozwój ten sprzyjać gospodarce opartej na wiedzy i innowacji, która jest bardziej przyjazna środowisku i bardziej konkurencyjna. W strategii podkreślono potrzebę wspólnego działania państw członkowskich na rzecz wychodzenia z kryzysu oraz wdrażania reform umożliwiających stawienie czoła wyzwaniom związanym z globalizacją, starzeniem się społeczeństw czy rosnącą potrzebą racjonalnego wykorzystywania zasobów. Jednym z założeń Strategii jest również ulepszenie istniejącego w Europie modelu socjalnego, a przede wszystkim zapobieganie wyłączeniu społecznemu poprzez zwiększenie zatrudnienia i walkę z ubóstwem.

W Strategii „Europa 2020” zawarto trzy, wzajemnie wzmacniające się priorytety w celu osiągnięcia postawionych założeń:

1. Inteligentny rozwój – 3 projekty przewodnie:
 - a. „Unia innowacji”;

- b. „Młodzież w drodze”;
- c. „Europejska agenda cyfrowa”;
- 2. 2. Zrównoważony rozwój – 2 projekty przewodnie:
 - a. „Klimat, energia i mobilność”;
 - b. „Konkurencyjność”;
- 3. 3. Rozwój sprzyjający wyłączeniu społecznemu – 2 projekty przewodnie:
 - a. „Zatrudnienie i umiejętności”;
 - b. „Walka z ubóstwem”.

LPR Gminy Czernichów zakłada także działania na rzecz włączenia społeczności lokalnych w aktywne życie i współpracę z innymi mieszkańcami. Cele i kierunki działań LPR zakładają działania na rzecz grup wykluczonych i osób młodych, które wymagają szczególnego wsparcia w procesie rewitalizacyjnym.

Aby zagwarantować oczekiwane rezultaty Strategii, Komisja Europejska wyznaczyła pięć nadrzędnych celów, które pozwolą monitorować na bieżąco postępy w realizacji projektów w poszczególnych państwach członkowskich:

- osiągnięcie wskaźnika zatrudnienia na poziomie 75%;
- poprawę warunków prowadzenia działalności badawczo–rozwojowej, w tym przeznaczanie 3% PKB UE na inwestycje w badania i rozwój;
- zmniejszenie emisji gazów cieplarnianych o 20% w porównaniu z poziomami z 1990 r.; zwiększenie do 20% udziału energii odnawialnej w ogólnym zużyciu energii; dążenie do zwiększenia efektywności energetycznej o 20%;
- podniesienie poziomu wykształcenia, zwłaszcza poprzez zmniejszenie odsetka osób przedwcześnie kończących naukę do poniżej 10% oraz zwiększenie do co najmniej 40% odsetka osób w wieku 30–34 lat mających wykształcenie wyższe;
- wspieranie włączenia społecznego, zwłaszcza poprzez ograniczanie ubóstwa, mając na celu wyprowadzenie z ubóstwa lub wykluczenia społecznego 20 milionów obywateli.

Cele strategii „Europa 2020” pokazują, jaka powinna być ogólna kondycja Unii Europejskiej w 2020 r. pod względem najważniejszych parametrów. Cele te są ze sobą ściśle powiązane i wzajemnie się uzupełniają.

6.2 Dokumenty na szczeblu krajowym

6.2.1 Długookresowa Strategia Rozwoju Kraju - Polska 2030

Strategia Rozwoju Kraju – Polska 2030 jest to dokument o charakterze analitycznym i rekomendacyjnym, powstały na bazie ustawy o zasadach prowadzenia polityki rozwoju z dnia 6 grudnia 2006 r. Określa on główne trendy, wyzwania i scenariusze rozwoju społeczno-gospodarczego Polski, a także kierunki przestrzennego zagospodarowania kraju, z uwzględnieniem zrównoważonego rozwoju, obejmującym okres co najmniej 15 lat.

LPR Gminy Czernichów wpisuje się w następujące cele Strategii Rozwoju Kraju – Polska 2030:

- Cel 4: Wzrost wydajności i konkurencyjności gospodarki;
- Cel 7: Zapewnienie bezpieczeństwa energetycznego oraz ochrona i poprawa stanu środowiska;
- Cel 8: Wzmocnienie mechanizmów terytorialnego równoważenia rozwoju dla rozwijania i pełnego wykorzystania potencjałów regionalnych;
- Cel 11: Wzrost społecznego kapitału rozwoju.

Celem Strategii jest przezwyciężenie kryzysu finansowego w jak najkrótszym czasie, poprawa jakości życia Polaków oraz przyspieszenie procesu modernizacji Polski. Głównym sposobem osiągnięcia tego celu jest stabilny i wysoki wzrost gospodarczy. Jednak oprócz sfery czysto materialnej, która zmierza do zneutralizowania czy zminimalizowania efektów poprzednich lat transformacji ustrojowych, ważnym aspektem są takie sfery jak wykształcenie obywateli, ich stan zdrowia czy zasoby kapitału społecznego. Strategia proponuje kierunki inwestycji, które są podporządkowane schematowi trzech strategicznych obszarów, w skład których wchodzi: konkurencyjność i innowacyjność gospodarki, równoważenie potencjału rozwojowego regionów Polski oraz efektywność i sprawność państwa.

6.2.2 Średniookresowa Strategia Rozwoju Kraju (do 2020 roku)

Średniookresowa Strategia Rozwoju Kraju do 2020 roku to główna strategia rozwojowa Polski do 2020 r. Wskazuje najważniejsze zadania państwa, które należy zrealizować w najbliższych latach, by przyspieszyć rozwój Polski, orientacyjny harmonogram oraz sposób finansowania zaplanowanych działań. Podstawą prawną opracowania strategii była ustawa z dnia 6 grudnia 2006r. o zasadach prowadzenia polityki rozwoju (Dz.U. z 2009 r. Nr 84, poz. 712, z późn. zm.)

Średniookresowa Strategia Rozwoju Kraju przedstawia scenariusz rozwojowy wynikający m.in. z diagnozy barier i zagrożeń oraz z analizy istniejących potencjałów, jak też możliwości sfinansowania zaprojektowanych działań. Wyznacza trzy obszary, na których powinny zostać skoncentrowane fundusze na politykę rozwoju:

- konkurencyjna gospodarka;
- spójność społeczna i terytorialna;
- sprawne i efektywne państwo.

Główne zadania w obszarze konkurencyjnej gospodarki to polepszenie sytuacji finansów publicznych oraz wypracowanie nowych przewag konkurencyjnych polskiej gospodarki, opartych na wiedzy, kapitale intelektualnym, kapitale społecznym i rezultatach cyfryzacji. Spójność społeczna i terytorialna to przede wszystkim równomierny rozwój kraju i wyrównywanie szans jego mieszkańców. Natomiast działania w obszarze sprawnego i efektywnego państwa zakładają wyższą jakość funkcjonowania instytucji publicznych oraz aktywną rolę kapitału społecznego.

LPR Gminy Czernichów wpisuje się m.in. w następujące obszary strategiczne, cele oraz działania ujęte w Strategii Rozwoju Kraju 2020:

1. Obszar strategiczny I. Sprawne i efektywne państwo

- Cel I.1. Przejście od administrowania do zarządzania rozwojem
 - I.1.1. Uporządkowanie kompetencji umożliwiające realizację działań rozwojowych;
 - I.1.2. Zwiększenie efektywności instytucji publicznych;
 - I.1.5. Zapewnienie ładu przestrzennego;
- Cel I.2. Zapewnienie środków na działania rozwojowe
 - I.2.3. Zwiększenie wykorzystania środków pozabudżetowych;
- Cel I.3. Wzmocnienie warunków sprzyjających realizacji indywidualnych potrzeb i aktywności obywatela
 - I.3.2. Rozwój kapitału społecznego;
 - I.3.3. Zwiększenie bezpieczeństwa obywatela;

2. Obszar strategiczny II. Konkurencyjna gospodarka

- Cel II.4. Rozwój kapitału ludzkiego

- II.4.1. Zwiększanie aktywności zawodowej;
- II.4.2. Poprawa jakości kapitału ludzkiego;
- Cel II.6. Bezpieczeństwo energetyczne i środowisko
- II.6.2. Poprawa efektywności energetycznej;
- II.6.4. Poprawa stanu środowiska;
- II.6.5. Adaptacja do zmian klimatu;
- 3. Obszar strategiczny III. Spójność społeczna i terytorialna
- Cel III.1. Integracja społeczna
- III.1.1. Zwiększenie aktywności osób wykluczonych i zagrożonych wykluczeniem społecznym;
- III.1.2. Zmniejszenie ubóstwa w grupach najbardziej nim zagrożonych;
- Cel III.2. Zapewnienie dostępu i określonych standardów usług publicznych
- III.2.1. Podnoszenie jakości i dostępności usług publicznych;
- III.2.2. Zwiększenie efektywności systemu świadczenia usług publicznych;
- Cel III.3. Wzmocnienie mechanizmów terytorialnego równoważenia rozwoju oraz integracja przestrzenna dla rozwijania i pełnego wykorzystania potencjałów regionalnych
- III.3.4. Zwiększenie spójności terytorialnej.

6.2.3 Krajowa Strategia Rozwoju Regionalnego 2010-2020

Krajowa Strategia Rozwoju Regionalnego 2010-2020: Regiony, Miasta, Obszary wiejskie, jest jedną z 9 strategii zintegrowanych, która realizuje cele rozwoju kraju nakreślone w Strategii Rozwoju Kraju 2020. Stanowi również punkt odniesienia dla pozostałych 8 strategii. Podstawą prawną do jej opracowania są zapisy ustawy z dnia 6 grudnia 2006 r. o zasadach prowadzenia polityki rozwoju. Krajowa Strategia Rozwoju Regionalnego zajmuje się kwestią pogodzenia różnych interesów rozwojowych kraju – związanych z konkurencyjnością regionów i jej wzmocnieniem w skali kraju i na arenie międzynarodowej oraz z niedopuszczaniem do nadmiernych i społecznie oraz politycznie nieakceptowalnych różnicowań między- i wewnątrz- regionalnych, tzn. dylematem zorientowania polityki regionalnej na wyrównywanie (equity) czy na efektywność (efficiency). W dokumencie

określono także sposób działania podmiotów publicznych, a w szczególności rządu i samorządów województw dla osiągnięcia strategicznych celów rozwoju kraju.

Celem strategicznym polityki regionalnej do 2020 roku, określonym w Krajowej Strategii Rozwoju Regionalnego, jest efektywne wykorzystywanie specyficznych regionalnych oraz terytorialnych potencjałów rozwojowych dla osiągania celów rozwoju kraju – wzrostu, zatrudnienia i spójności w horyzoncie długookresowym. Ponadto, dokument ten zawiera trzy cele szczegółowe polityki regionalnej do 2020 roku:

- wspomaganie wzrostu konkurencyjności regionów;
- budowanie spójności terytorialnej i przeciwdziałanie procesom marginalizacji na obszarach problemowych;
- tworzenie warunków dla skutecznej, efektywnej i partnerskiej realizacji działań rozwojowych ukierunkowanych terytorialnie.

Przedstawione w Krajowej Strategii Rozwoju Regionalnego zadania zmierzają do osiągnięcia: spójności gospodarczej, społecznej i terytorialnej, zmniejszenia dystansu rozwojowego do pozostałych regionów UE, silnej konkurencyjności i innowacyjności, skuteczności, efektywności i partnerstwa w realizacji celów rozwojowych, bezpieczeństwa ekologicznego, wysokiego poziomu i skuteczności ochrony środowiska oraz zasobów przyrodniczych.

6.2.4 Koncepcja Przestrzennego Zagospodarowania Kraju 2030

Koncepcja Przestrzennego Zagospodarowania Kraju 2030 jest to główna strategia rozwojowa Polski w średnim horyzoncie czasowym. Została opracowana zgodnie z zapisami ustawy o planowaniu i zagospodarowaniu przestrzennym z 27 marca 2003 roku. Wskazuje strategiczne zadania państwa, których podjęcie w perspektywie najbliższych lat jest niezbędne, by wzmocnić procesy rozwojowe (wraz z szacunkowymi wielkościami potrzebnych środków finansowych). Koncepcja Przestrzennego Zagospodarowania Kraju 2030 odpowiada na współczesne wyzwania, przed którymi stoi polska przestrzeń za sprawą postępującej integracji europejskiej. Wyzwania te związane są z procesami globalnymi, w których Polska uczestniczy jako kraj UE o coraz bardziej otwartej gospodarce i społeczeństwie. Dokument wskazuje najpilniejsze problemy i konkretne działania naprawcze w sześciu obszarach tematycznych dla:

- poprawy konkurencyjności największych miast i powiązań między nimi;
- tworzenia warunków równomiernego rozwoju poza dużymi miastami;

- rozwoju infrastruktury transportowej i telekomunikacyjnej (np. sieci szerokopasmowe);
- poszanowania środowiska naturalnego i walorów krajobrazowych, a także kulturowych;
- wzmacniania odporności Polski na zagrożenia związane z bezpieczeństwem energetycznym (np. poprzez budowanie połączeń energetycznych z sąsiednimi państwami) czy ekstremalnymi zjawiskami naturalnymi (np. powodziami);
- systematycznej budowy i utrzymania skutecznego systemu planowania przestrzennego (np. eliminowania chaotycznego sposobu zabudowy przedmieść).

LPR Gminy Czernichów wpisuje się w realizację Koncepcji Przestrzennego Zagospodarowania Kraju poprzez działania na rzecz wprowadzenia spójności terytorialnej obszarów rewitalizowanych. Cele i Kierunki działań LPR zmiierają do wprowadzenia nowych funkcji w przestrzeni odpowiadających na potrzeby społeczności lokalnych oraz podnoszących jakość przestrzeni i jej estetykę.

6.2.5 Strategia Rozwoju Kapitału Ludzkiego 2020

Strategia Rozwoju Kapitału Ludzkiego jest jedną z dziewięciu strategii sektorowych stanowiących „inne strategie rozwoju” w rozumieniu ustawy z dnia 6 grudnia 2006 r. o zasadach prowadzenia polityki rozwoju (Dz. U. z 2009 r. Nr 84, poz. 712, z późn. zm.), realizujących średnio i długookresową strategię rozwoju kraju. Strategia Rozwoju Kapitału Ludzkiego zawiera diagnozę głównych problemów i obszarów wymagających podjęcia działań w celu poprawy sytuacji. Zakres tych obszarów jest szeroki. Obejmuje zagadnienia z różnorodnych dziedzin życia, w tym: rynku pracy, polityki społecznej, opieki zdrowotnej, edukacji, problematyki osób niepełnosprawnych i starszych. Główny cel strategii to rozwijanie kapitału ludzkiego poprzez wydobywanie potencjałów osób w taki sposób, by mogły w pełni uczestniczyć w życiu społecznym, politycznym i ekonomicznym na wszystkich etapach życia.

Planowany do realizacji LPR Gminy Czernichów wpisuje się w realizację celu głównego jak i cele szczegółowe:

- wzrost zatrudnienia;
- wydłużenie aktywności zawodowej i zapewnienie lepszej jakości funkcjonowania osób starszych;
- poprawa sytuacji osób i grup zagrożonych wykluczeniem społecznym;
- poprawa zdrowia obywateli oraz podniesienie efektywności opieki zdrowotnej;

- podniesienie poziomu kompetencji i kwalifikacji obywateli.

Realizacja celów Strategii Rozwoju Kapitału Ludzkiego powinna pozwolić na to, by Polska, dzięki rozwiniętemu rynkowi pracy i wysokiemu poziomowi zatrudnienia w połączeniu z wysokiej jakości systemem kształcenia oraz efektywną opieką zdrowotną, stawała się coraz bardziej nowoczesnym, atrakcyjnym i konkurencyjnym miejscem do życia.

6.2.6 Krajowa Polityka Miejska 2023

Zgodnie z ustawą z dnia 6 grudnia 2006 r. o zasadach prowadzenia polityki rozwoju Krajowa Polityka Miejska jest dokumentem określającym planowane działania administracji rządowej dotyczące polityki miejskiej, uwzględniającym cele i kierunki określone w średniookresowej strategii rozwoju kraju oraz krajowej strategii rozwoju regionalnego (art. 21b). Służy ona celowemu, ukierunkowanemu terytorialnie działaniu państwa na rzecz zrównoważonego rozwoju miast i ich obszarów funkcjonalnych oraz wykorzystaniu ich potencjałów w procesach rozwoju kraju. Strategia proponuje i postuluje szeroką paletę różnorodnych rozwiązań, narzędzi i instrumentów, które w sposób elastyczny mogą być wykorzystane przez miasta różnej wielkości i położenia. Ma za zadanie wskazać, gdzie i jak możliwe jest zwiększenie efektywności działań podmiotów publicznych, a pośrednio także prywatnych i społecznych, tak, aby sprawniej osiągać cele polityki miejskiej. Strategicznym celem Krajowej Polityki Miejskiej 2023 jest wzmocnienie zdolności miast i obszarów zurbanizowanych do zrównoważonego rozwoju i tworzenia miejsc pracy, a także poprawienie jakości życia mieszkańców.

Ważne kwestie, na które Krajowa Polityka Miejska zwraca uwagę to m.in.:

- przeciwdziałanie tzw. żywiołowej suburbanizacji, czyli „rozlewaniu się miast” i promowanie idei miasta zwartej;
- konieczność inwestowania na wcześniej zagospodarowanych terenach (priorytet tzw. „brownfields” nad „greenfields”);
- potrzeba kompleksowej rewitalizacji, składającej się z komponentów społecznych, gospodarczych; infrastrukturalnych, i środowiskowych;
- udział mieszkańców w rozwoju miast;
- potrzeba odpowiedzi na problemy demograficzne polskich miast;
- rozwój współpracy miast z otaczającymi je gminami;
- racjonalne gospodarowanie zasobami (ziemi, wody, środowiska, energii), poprawa środowiska w miastach.

LPR Gminy Czernichów wpisuje się w poszczególne cele przedmiotowe Krajowej Strategii Miejskiej poprzez wprowadzenie działań na rzecz wzrostu aktywności mieszkańców i ich zaangażowania w tworzenie przyjaznych przestrzeni, w których dobrze się mieszka, spędza wolny czas, pracuje oraz uczy. Działania LPR zmierzają do efektywnego wykorzystania niezagospodarowanej przestrzeni oraz zasobów infrastruktury komunalnej w celu przekształcenia jej na cele społeczne.

6.2.7 Narodowa Strategia Integracji Społecznej

Narodowa Strategia Integracji Społecznej została przyjęta 3 sierpnia 2004 podczas posiedzenia Rady Ministrów (na podstawie uchwały Sejmu RP z 1996). Celem strategii jest pomoc w procesie włączania się Polski w realizację drugiego z celów Strategii Lizbońskiej UE, który zakłada modernizację europejskiego modelu socjalnego, inwestowanie w ludzi oraz zwalczanie wykluczenia społecznego.

W Strategii wskazano problemy priorytetowe, które zostały określone na podstawie analizy ok. 100 wskaźników zestawionych w ramach kilkunastu domen życia społecznego. Do najważniejszych zaliczono:

- wzrost uczestnictwa dzieci w wychowaniu przedszkolnym oraz poprawę jakości kształcenia na poziomie gimnazjalnym i średnim;
- upowszechnienie kształcenia wyższego z dążeniem do lepszego dostosowania tego kształcenia do potrzeb rynku;
- radykalne ograniczenie ubóstwa skrajnego;
- zmniejszenie tendencji do wzrostu różnic dochodowych;
- ograniczenie bezrobocia długookresowego i bezrobocia wśród młodzieży;
- zwiększenie poziomu zatrudnienia osób niepełnosprawnych;
- upowszechnienie kształcenia ustawicznego;
- powszechne ubezpieczenie zdrowotne oraz objęcie dzieci i młodzieży programami zdrowia publicznego;
- wzrost dostępu do lokali dla grup najbardziej zagrożonych bezdomnością;
- rozwój pomocy środowiskowej;
- zaangażowanie obywateli w działalność społeczną oraz dostęp do informacji obywatelskiej i poradnictwa;
- realizacji NSIS przez samorządy terytorialne.

6.2.8 Krajowy Program Przeciwdziałania Ubóstwu i Wykluczeniu Społecznemu 2020

Krajowy Program Przeciwdziałania Ubóstwu i Wykluczeniu Społecznemu 2020. Nowy wymiar aktywnej integracji jest dokumentem operacyjno-wdrożeniowym. Jest programem rozwoju, w rozumieniu art. 15, ust. 4 pkt 2 ustawy z dnia 6 grudnia 2006 r. o zasadach prowadzenia polityki rozwoju (Dz. U. z 2009 r. Nr 84, poz. 712 z późn. zm. 1) i stanowi załącznik do Uchwały Rady Ministrów.

Głównym celem strategii jest zmniejszenie liczby osób zagrożonych ubóstwem i wykluczeniem społecznym oraz wzrost spójności społecznej. Ma on być osiągnięty do końca 2020 r. przez realizację poniższych celów operacyjnych:

- Cel operacyjny 1: Usługi służące aktywności i profilaktyce;
- Cel operacyjny 2: Gwarancje dla przyszłości młodzieży;
- Cel operacyjny 3: Aktywna osoba i zintegrowana rodzina;
- Cel operacyjny 4: Zapobieganie niepewności mieszkaniowej;
- Cel operacyjny 5: Seniorzy – bezpieczni, aktywni i potrzebni.

Kluczowe kierunki działań wskazane w Programie, w które wpisuje się LPR Gminy Czernichów, to: zmniejszenie wykluczenia dzieci i młodzieży, stworzenie szansy na bezpieczne wejście na rynek pracy dla osób młodych oraz ułatwienie im godzenia pracy zawodowej z zakładaniem rodziny, aktywna integracja osób wykluczonych społecznie, wsparcie osób starszych oraz zapobieganie niepewności mieszkaniowej.

6.3 Dokumenty na szczeblu ponadregionalnym

6.3.1 Strategia dla Rozwoju Polski Południowej w obszarze województwa małopolskiego i śląskiego do roku 2020

Strategia dla Rozwoju Polski Południowej została przyjęta przez Radę Ministrów 8 stycznia 2014 roku stając się tym samym oficjalną polityką rządu wobec makroregionu Polski Południowej oraz tworzących go województw. Jest to dokument wywodzący się z opracowanej i przyjętej przez samorządy województw śląskiego i małopolskiego ich wspólnej strategii rozwoju. Zawiera zasady zrównoważonego rozwoju miast, a także obszarów wiejskich. Dzięki temu dokumentowi potencjał

obu regionów ma być lepiej wykorzystywany, a wspólne projekty, w tym unijne, skuteczniej realizowane.

Głównym celem strategii jest uczynienie z Polski Południowej nowoczesnego i atrakcyjnego regionu w Europie. Szanse rozwoju tego makroregionu związane są z jakością kapitału ludzkiego (wiedza i umiejętności mieszkańców), atrakcyjnym położeniem geograficznym, rozbudowaną infrastrukturą oraz występowaniem dużych aglomeracji miejskich.

Strategia koncentruje się na wspólnych działaniach w ramach obszarów obejmujących: integrację przestrzeni województw, współdziałanie metropolii, podwyższanie konkurencyjności gospodarki, rozwój kapitału ludzkiego oraz promocję Polski Południowej. Realizacja celów zapisanych w tym dokumencie przyczynić się będzie m.in. do poprawy dostępności komunikacyjnej obu województw, ochrony środowiska naturalnego i przeciwdziałania skutkom klęsk żywiołowych, rozwoju systemów komunikacyjno-transportowych, kreowania specjalności gospodarczych Polski Południowej oraz rozwoju sieci współpracy przedsiębiorstw.

Zamiarem obu województw jest nadanie strategii charakteru katalizatora współpracy małopolsko-śląskiej, tak aby podmioty z obu regionów zainteresowane wspólnym działaniem na rzecz rozwoju Polski Południowej, wykorzystywały ten dokument jako instrument ponadregionalnego partnerstwa także po upływie określonego w niej horyzontu czasowego. Województwa małopolskie i śląskie będą zatem kontynuowały współpracę w ramach makroregionu także po roku 2020, nadając jej status trwałego elementu programowania ich rozwoju społeczno-gospodarczego.

6.4 Dokumenty na szczeblu regionalnym

6.4.1 Strategia Rozwoju Województwa Śląskiego „ŚLĄSKIE 2020+”

Strategia Rozwoju Województwa Śląskiego „ŚLĄSKIE 2020+” jest jednym z najważniejszych dokumentów wyznaczających kierunki rozwoju województwa śląskiego. Dokument ten wyznacza zakres działań podejmowanych przez władze regionu, a także stanowi punkt odniesienia dla inicjatyw oraz dokumentów o charakterze planistycznym, przestrzennym i programowym, podejmowanych i tworzonych na poziomie regionalnym, lokalnym, a także przez środowiska branżowe. Działania zawarte w strategii dążą do osiągnięcia wewnątrzregionalnej spójności społecznej poprzez zapewnienie równomiernego dostępu do usług, a także zbliżonego standardu usług w zakresie wyrównywania szans życiowych mieszkańców. Strategia zakłada rozwój w następujących aspektach:

- społeczny – edukacja, otwartość, tożsamość, kompetencje;
- gospodarczy – zdywersyfikowana i innowacyjna gospodarka;
- środowiskowy – bioróżnorodność i zdrowe życie;
- infra-techniczny – dostępność transeuropejska.

Rozwijanie funkcji metropolitalnych aglomeracji miejskich oraz dużych miast ma kapitalne znaczenie dla rozwoju całego województwa śląskiego. Rozwój tych funkcji promuje rozwój infrastruktury społecznej, kultury, edukacji i wiedzy, co w rezultacie powinno ułatwić zachodzące procesy transformacji tradycyjnej struktury gospodarki.

LPR Gminy Czernichów posiada podobne założenia przejawiające się w działaniach na rzecz społeczności lokalnych, grup zagrożonych wykluczeniem społecznym oraz osób młodych stanowiących potencjał gminy.

6.4.2 Strategia Polityki Społecznej Województwa Śląskiego na lata 2006-2020

Strategia Polityki Społecznej Województwa Śląskiego na lata 2006-2020 określa działania zmierzające do poprawy warunków i jakości życia mieszkańców regionu. Dokument został opracowany na podstawie art. 21 pkt 1 ustawy z dnia 12 marca 2004 r. o pomocy społecznej (Dz.U., nr 64, poz. 593 ze zm.). Strategia stanowi integralną część Strategii Rozwoju Województwa Śląskiego na lata 2000-2020. Dokument określa działania zmierzające do poprawy warunków i jakości życia mieszkańców regionu.

Do priorytetów polityki społecznej, ujmowanych w perspektywie społeczeństwa obywatelskiego, zaliczono: wspieranie rodzin, rozwój ekonomii społecznej, ochronę dzieci i młodzieży przed zjawiskami dezorganizacji społecznej, aktywizację osób niepełnosprawnych, przełamywanie barier w aktywizacji osób starszych, integrację systemu pomocy społecznej oraz bezpieczeństwo publiczne.

LPR Gminy Czernichów wpisuje się w cel strategii poprzez planowane realizowanie działań na rzecz wspierania rodzin, aktywizację osób zagrożonych wykluczeniem społecznym i marginalizacją oraz rozwoju bezpieczeństwa publicznego.

6.4.3 Regionalny Program Operacyjny Województwa Śląskiego na lata 2014-2020

Regionalny Program Operacyjny Województwa Śląskiego 2014-2020 został przygotowany na podstawie rozporządzenia Parlamentu Europejskiego i Rady Unii Europejskiej nr 1303/2013 z dnia 17

grudnia 2013 r. i stanowi jeden z najistotniejszych instrumentów polityki regionalnej. Ponadto, jest jednym z instrumentów realizacji Umowy Partnerstwa, która jest dokumentem określającym strategię interwencji funduszy europejskich w ramach trzech polityk unijnych w Polsce w latach 2014-2020: polityki spójności, wspólnej polityki rolnej i wspólnej polityki rybołówstwa.

W ramach programu przewiduje się dwanaście merytorycznych osi priorytetowych oraz jedną oś dedykowaną działaniom w zakresie pomocy technicznej na rzecz całego programu.

Cele programu wpisują się w wizję rozwoju Unii Europejskiej zawartą w Strategii „Europa 2020” na rzecz inteligentnego i zrównoważonego rozwoju sprzyjającego włączeniu społecznemu.

LPR Gminy Czernichów wpisuje się w wiele niektóre z nich:

- Oś priorytetowa V: Ochrona środowiska i efektywne wykorzystanie zasobów – budowa/rozwój/modernizacja zakładów odzysku i unieszkodliwianie odpadów komunalnych, a także kompleksowe unieszkodliwianie odpadów zawierających azbest;
- Oś priorytetowa VII: Regionalny rynek pracy – zdobywanie i podnoszenie kwalifikacji zgodnie z potrzebami regionalnego rynku pracy oraz przedsięwzięcia dotyczące rozwoju przedsiębiorczości i samozatrudnienia, mających na celu wspomagać wzrost zatrudnienia w regionie;
- Oś priorytetowa IX: Włączenie społeczne – promowanie włączenia społecznego, walka z ubóstwem i wszelką dyskryminacją;
- Oś priorytetowa X: Rewitalizacja oraz infrastruktura społeczna i zdrowotna – ułatwianie dostępu do usług społecznych i zdrowotnych;
- Oś priorytetowa XI: Wzmocnienie potencjału edukacyjnego – poprawę dostępu do wysokiej jakości edukacji;
- Oś priorytetowa XII: Infrastruktura edukacyjna – wzrost potencjału edukacyjnego Województwa Śląskiego w kontekście zróżnicowania demograficznego, potrzeb rynku pracy oraz rozwoju kreatywności młodzieży w regionie;
- Oś priorytetowa XIII: Pomoc techniczna – efektywny proces zarządzania, wdrażania i monitorowania RPO WSL 2014-2020 oraz właściwe wykorzystanie dostępnych środków.

6.4.4 Śląski Program Ochrony Zdrowia Psychicznego na lata 2013-2020

Śląski Program Ochrony Zdrowia Psychicznego na lata 2013-2020 jest realizacją wytycznych określonych w Narodowym Programie Ochrony Zdrowia Psychicznego. Program jest dokumentem wieloletnim, obejmującym zasięgiem obszar województwa śląskiego w jego granicach administracyjnych, zawiera omówienie podstaw prawnych, odnoszących się do problematyki zdrowia psychicznego, przedstawia sytuację epidemiologiczną w województwie śląskim oraz stan zasobów psychiatrycznej opieki stacjonarnej i ambulatoryjnej regionu.

6.4.5 Plan Zagospodarowania Przestrzennego Województwa Śląskiego 2020+

Plan Zagospodarowania Przestrzennego Województwa Śląskiego 2020+ określa podstawowe elementy układu przestrzennego, ich zróżnicowanie i wzajemne relacje. Dokument określa ramy i warunki merytoryczne dla podejmowania decyzji przestrzennych o charakterze strategicznym i koncentruje się na celach ważnych dla rozwoju województwa, które dotyczą gospodarczego wzrostu i innowacyjności, metropolizacji, zapewnienia spójności społecznej i ekonomicznej oraz ochrony naturalnych zasobów środowiska i kształtowania krajobrazów kulturowych. Plan Zagospodarowania Przestrzennego Województwa nie narusza uprawnień gmin w zakresie planowania miejscowego oraz nie stanowi podstawy wydawania decyzji administracyjnych ustalających lokalizację inwestycji. Plan 2020+ uwzględnia zapisy dokumentów i programów rządowych oraz wojewódzkich, a także pozostaje w zgodności z dokumentami programowymi Unii Europejskiej.

6.5 Dokumenty na szczeblu lokalnym

6.5.1 Strategia Zrównoważonego Rozwoju Społeczno-Gospodarczego Powiatu Żywieckiego na lata 2006-2020

Strategia Zrównoważonego Rozwoju Powiatu Żywieckiego na lata 2006-2020 jest dokumentem określającym cele i kierunki działań, które powiat wytyczył sobie na najbliższe 15 lat i dzięki którym będzie mógł się racjonalnie rozwijać. Dokument jest efektem współpracy przedstawicieli różnych środowisk. Strategia nie narusza suwerenności gmin, ale promuje ich walory rekreacyjne i gospodarcze. Wizja rozwoju realizowana jest poprzez skoordynowanie i zrównoważenie polityki gospodarczej, społecznej i ekologicznej w przestrzeni powiatu. Z określenia wizji powiatu wynikają przedmioty polityki, reprezentowane przez dwa zasoby uprzedmiotowionych wartości, a są nimi: zasób kulturowy i zasób środowiskowy. W Strategii nawiązano do celów generalnych polityki

gospodarczej, społecznej i ekologicznej Państwa, założeń strategii rozwoju województwa śląskiego i strategii wypracowanych przez samorząd lokalny Powiatu Żywieckiego.

Ważnym wymogiem jest wewnętrzny system monitorowania i edukacji postępów we wdrażaniu oraz osiąganiu celów, a w konsekwencji osiągnięcie stanu zakładanego w wizji. Gromadzenie i interpretacja danych dotyczących Strategii pozwala na bieżące korekty działań podmiotów wdrażających Strategię w razie wystąpienia nieprawidłowości.

LPR Gminy Czernichów odnosi się do poszczególnych celów strategii, takich jak:

- Priorytet I : Trwały rozwój gospodarczy w powiecie
 - Cel I.2: Rozwój usług turystycznych;
 - Cel I.3: Zachowanie przestrzennych walorów powiatu;
 - Cel I.4: Rozwój małej i średniej przedsiębiorczości;
 - Cel I.6: Uatrakcyjnienie wizerunku powiatu i stworzenie warunków do inwestowania;
- Priorytet II: Zwiększenie szans rozwoju osobistego mieszkańców
 - Cel II.2: Podnoszenie poziomu wykształcenia mieszkańców;
 - Cel II.3: Podniesienie poziomu integracji społeczeństwa powiatu i zwiększenie ich identyfikacji z powiatem;
 - Cel II.4: Aktywizacja zawodowa mieszkańców;
- Priorytet III: poprawa warunków bytowych mieszkańców i przyjezdnych
 - Cel III.1: Poprawa zdrowotności, promocja zdrowia oraz zwiększenie dostępności usług społecznych;
 - Cel III.2: Zwiększenie dostępności usług dla przyjezdnych i mieszkańców;
 - Cel III.3: Podniesienie poziomu bezpieczeństwa na terenie powiatu;
- Priorytet IV: Eliminacja zagrożeń środowiskowych i racjonalizacja ochrony środowiska
 - Cel IV.1: Podniesienie świadomości ekologicznej mieszkańców;
 - Cel IV.2: Zmniejszenie ładunków zanieczyszczeń odprowadzanych do środowiska;
 - Cel IV.3: Zachowanie terenów cennych pod względem przyrodniczym;

- Cel IV.4: Właściwe kształtowanie istniejących walorów środowiskowych;
- Cel IV.5: Eliminacja zagrożeń środowiskowych

6.5.2 Program Ochrony Środowiska dla Gminy Czernichów na lata 2014-2017 z uwzględnieniem perspektywy do roku 2021

Program Ochrony Środowiska dla Gminy Czernichów na lata 2014-2017 z uwzględnieniem perspektywy do roku 2021 został opracowany zgodnie z zapisami ustawy z dnia 27 kwietnia 2001 roku Prawo ochrony środowiska (Dz.U. 2013 poz. 1232) jako narzędzie prowadzenia polityki ekologicznej w gminie. Program powstał w oparciu o dane pochodzące z licznych źródeł są to między innymi: dokumentacje strategiczne i planistyczne opracowane we wcześniejszym czasie przez gminę Czernichów, a także Powiat Żywiecki i Województwo Śląskie.

Dokument porusza zagadnienia w trzech obszarach: ochrona dziedzictwa przyrodniczego, zrównoważone wykorzystanie materiałów, wody i energii oraz dalsza poprawa jakości środowiska i bezpieczeństwa ekologicznego. Nadrzędnym, strategicznym celem polityki ekologicznej gminy jest zapewnienie bezpieczeństwa ekologicznego (mieszkańców, zasobów przyrodniczych i infrastruktury społecznej) i tworzenie podstaw do zrównoważonego rozwoju społeczno-gospodarczego. Realizacja tego celu osiągnięta jest poprzez działania organizacyjne, inwestycyjne, tworzenie regulacji dotyczących zakresu korzystania ze środowiska i reglamentowania poziomu tego wykorzystania w najważniejszych obszarach ochrony środowiska.

6.5.3 Studium Uwarunkowań i Kierunków Zagospodarowania Przestrzennego Gminy Czernichów

Studium Uwarunkowań i Kierunków Zagospodarowania Przestrzennego zostało opracowane na podstawie Uchwały Nr XXVIII/278/2013 Rady Gminy Czernichów z dnia 27 maja 2013 roku w sprawie przystąpienia do sporządzenia studium uwarunkowań i kierunków zagospodarowania przestrzennego gminy Czernichów (w granicach administracyjnych) i zostało wykonane zgodnie z Ustawą o planowaniu i zagospodarowaniu przestrzennym z dnia 27 marca 2003 roku oraz Rozporządzeniem Ministra Infrastruktury z dnia 27 kwietnia 2004r. w sprawie zakresu projektu studium uwarunkowań i kierunków zagospodarowania przestrzennego gminy. Dokument jest opracowaniem strategicznym, zobowiązującym władze do prowadzenia polityki w zakresie gospodarki przestrzennej określonej w studium. Opracowane Studium stanowi całościowy dokument formalny i merytoryczny określający zasady i kierunki przestrzennego rozwoju miasta.

Celami strategicznymi, w które wpisuje się LPR Gminy Czernichów są: przywrócenie równowagi ekologicznej w zakresie ochrony powietrza, powierzchni i wód powierzchniowych i podziemnych oraz rozwój poszczególnych elementów zagospodarowania, tj. modernizacja i przebudowa układu komunikacji kołowej, rozwój funkcji rekreacji i sportu, realizacja funkcji usługowych i komercyjnych, doinwestowanie infrastruktury technicznej czy zmniejszenie liczby bezrobotnych.

6.5.4 Strategia Rozwiązywania Problemów Społecznych Gminy Czernichów na lata 2014-2018

Strategia Rozwiązywania Problemów Społecznych została opracowana w Gminnym Ośrodku Pomocy Społecznej Czernichów przy merytorycznym wsparciu Ośrodka Kształcenia Służb Publicznych i Socjalnych – Centrum AV w Częstochowie. Strategia jest dokumentem uspołecznionym. W pracach nad nim uczestniczyli przedstawiciele samorządu lokalnego, środowisk pomocy społecznej, rynku pracy, oświaty, kultury, ochrony zdrowia, policji i sądownictwa, przedstawiciele organizacji pozarządowych, kościoła, mieszkańcy gminy oraz eksperci. Obowiązek opracowania tego dokumentu wynika z art. 17 ust. 1 pkt 1 ustawy z dnia 12 marca 2004 r. o pomocy społecznej (Dz. U. z 2013 r., poz. 182), który w ramach zadań własnych gminy przewiduje „opracowanie i realizację gminnej strategii rozwiązywania problemów społecznych ze szczególnym uwzględnieniem programów pomocy społecznej, profilaktyki i rozwiązywania problemów alkoholowych i innych, których celem jest integracja osób i rodzin z grup szczególnego ryzyka”. Strategia określa misję oraz wyznacza cele strategiczne i działania, których wdrożenie powinno w znaczny sposób przyczynić się do rozwiązania wielu problemów społecznych i zminimalizować społeczne skutki kwestii społecznych. Celami strategicznymi są:

- Cel strategiczny 1: Wzmacnianie rodzin oraz wspomaganie rozwoju dzieci i młodzieży.
- Cel strategiczny 2: Przeciwdziałanie ubóstwu, bezrobociu i bezdomności oraz zapobieganie ich skutkom.
- Cel strategiczny 3: Utrzymanie osób starszych i niepełnosprawnych w środowisku zamieszkania oraz umożliwienie im udziału w życiu społecznym.
- Cel strategiczny 4: Wspieranie osób i rodzin dotkniętych problemami uzależnień i przemocy w rodzinie oraz zaspokajanie potrzeb mieszkańców w zakresie ochrony zdrowia
- Cel strategiczny 5: Podniesienie poziomu bezpieczeństwa w gminie.
- Cel strategiczny 6: Rozwój kapitału społecznego i ludzkiego.

LPR Gminy Czernichów wpisuje się w cele Strategii Rozwiązywania Problemów Społecznych dzięki realizacji działań na rzecz rozwoju kapitału ludzkiego i społecznego w obszarach do rewitalizacji,

przeciwdziałania ubóstwu, bezrobociu oraz zapobiegania ich skutkom a także wspierania osób i rodzin dotkniętych problemami przemocy w rodzinie.

6.5.5 Plan Gospodarki Niskoemisyjnej dla Gminy Czernichów

Plan Gospodarki Niskoemisyjnej to dokument, który ma na celu określenie obszary problemowe związane z zużyciem energii i emisji dwutlenku węgla na terenie Gminy Czernichów, a także wskazanie działań i sposobu prowadzenia polityki lokalnej służącej ograniczeniu emisji CO₂.

Cel strategiczny planu – poprawa jakości życia na terenie Gminy Czernichów poprzez prowadzenie racjonalnego gospodarowania zasobami i energią – stanowi podstawę do opracowania celów szczegółowych, które będą odpowiadać na wymagania postawione przed jednostkami samorządowymi przez pakiet klimatyczno-energetyczny, a także dyrektywy 3x20. Podstawowymi założeniami dla celu głównego gospodarki niskoemisyjnej na terenie Gminy Czernichów są:

- redukcja emisji gazów cieplarnianych;
- zwiększenie udziału energii pochodzącej z źródeł odnawialnych;
- redukcja zużycia energii finalnej, co ma zostać zrealizowane poprzez podniesienie efektywności energetycznej.

LPR Gminy Czernichów zakłada realizację działań na rzecz ochrony szeroko pojętego środowiska naturalnego m.in. poprzez edukację ekologiczną, modernizację sieci kanalizacyjnej oraz wprowadzenie elementów infrastruktury na rzecz eliminacji zanieczyszczenia środowiska np. kosze na śmieci.

7 ZAŁOŻENIA REALIZACJI LOKALNEGO PLANU REWITALIZACJI GMINY CZERNICHÓW DO ROKU 2023

7.1 Wizja obszaru rewitalizowanego

Wizja rozwoju wyznaczonych podobszarów rewitalizacji w Gminie Czernichów dotyczy procesów i przedsięwzięć, które w długofalowej perspektywie prowadzą do ich ożywienia i poprawy jakości życia mieszkańców oraz innych użytkowników. Wizja podobszarów rewitalizowanych oraz planowane działania ukierunkowane są przede wszystkim na działania społeczne, ale uwzględnia także oddziaływania na sferę gospodarczą, funkcjonalno-przestrzenną, techniczną oraz środowiskową. Wizja poszczególnych obszarów, ze względu na podobieństwo występujących tam problemów jest spójna i została sformułowana następująco:

Obszary rewitalizowane zamieszkują zintegrowani mieszkańcy, którzy aktywnie działają na rzecz rozwoju społecznego i gospodarczego w swoim otoczeniu.

Tereny te wyposażone są w nowoczesną infrastrukturę, atrakcyjne przestrzenie publiczne o wysokich walorach krajobrazowych oraz czyste środowisko.

Obszary rewitalizowane inspirują do nowych przedsięwzięć, pobudzają do działania i przyciągają mieszkańców, przedsiębiorców i turystów.

W proces rewitalizacji zaangażowane zostaną wszystkie lokalne zasoby i potencjały, głównie te, które znajdują się na poszczególnych obszarach do rewitalizacji. Zarówno mieszkańcy, lokalne grupy nieformalne, organizacje pozarządowe jak i przedsiębiorcy i lokalny samorząd będą angażować się na rzecz realizacji przedsięwzięć rewitalizacyjnych. W ramach tych działań będzie także zapewniona odpowiednia wymiana informacji oraz wiedzy, która przyczyni się do efektywnego osiągnięcia celów i budowania partnerstwa wśród zaangażowanych podmiotów.

W celu osiągnięcia różnorodnej nowoczesnej infrastruktury sprzyjającej poprawie warunków życia mieszkańców na obszarach do rewitalizacji i zapewnienia atrakcyjnych przestrzeni publicznych oraz wysokiego poziomu integracji i aktywności społeczności zamieszkującej podobszary do rewitalizacji, zamierza się podjąć wyszczególnione w planie rewitalizacji zadania przy zachowaniu zasady zrównoważonego rozwoju, partnerstwa i równości szans. Każde działanie, które będzie

podejmowane na rzecz rewitalizacji jest działaniem otwartym, w które będzie można się zaangażować, rozwinąć i wzmocnić tym samym trwałość poszczególnych projektów.

Działania podejmowane na rzecz rewitalizacji koncentrują się na kwestiach intensyfikacji wsparcia społecznego, integracji i aktywizacji społecznej wszystkich grup użytkowników obszarów do rewitalizacji, m.in. seniorów i młodzieży, stworzenia mieszkańcom dogodnych warunków do korzystania z edukacji i spędzania czasu wolnego w czystym i przyjaznym środowisku. Istotnym elementem będzie także sfera przeobrażeń przestrzennych i poprawa estetyki przestrzeni publicznej oraz obiektów użyteczności publicznej m.in. w wyniku planowanych prac modernizacyjnych i remontowych.

Obszary, na których prowadzona będzie rewitalizacja poprawią swój wizerunek, będą przyjazne i bezpieczne oraz ożywione społecznie i kulturowo. Nastąpi integracja społeczności lokalnych, które związane są z obszarami do rewitalizacji. Wzmocniona zostanie także spójność społeczna oraz nastąpi ograniczenie wykluczenia społecznego i ubóstwa. Do osiągnięcia tych efektów przyczynią się mieszkańcy, organizacje społeczne oraz oferta wsparcia dla osób i grup defaworyzowanych. Wzrośnie także liczba inicjatyw lokalnych i partycypacja społeczna w sprawach publicznych. Mieszkańcy obszarów rewitalizowanych będą zadowoleni z oferty spędzania wolnego czasu, atrakcyjnych przestrzeni publicznych, nowych miejsc spotkań, odpoczynku i rekreacji oraz możliwości szerokiego zaspokojenia potrzeb wspólnoty lokalnej.

7.2 CEL STRATEGICZNY, CELE OPERACYJNE ORAZ KIERUNKI DZIAŁAŃ REWITALIZACYJNYCH W GMINIE CZERNICHÓW WRAZ Z OPISEM PROJEKTÓW

Wielowątkowy proces rewitalizacji wymaga zdefiniowania nadrzędnego celu strategicznego oraz podlegających mu celów operacyjnych, odnoszących się do kluczowych obszarów problemowych w sferze społecznej, gospodarczej, przestrzenno-funkcjonalnej, technicznej i środowiskowej. Cel strategiczny, cele operacyjne oraz kierunki działań określono na podstawie szczegółowych analiz i diagnozy zjawisk kryzysowych, w oparciu o doświadczenie i wiedzę specjalistyczną, z uwzględnieniem wyników konsultacji społecznych i działań partycypacyjnych.

Mając na uwadze powyższe, cel strategiczny został sformułowany w następujący sposób:

Wzrost aktywności i integracji mieszkańców, turystów i środowiska biznesu w oparciu o przyjazną i atrakcyjną przestrzeń, nowoczesną infrastrukturę i czyste środowisko, zapewniające dobre warunki do życia, pracy oraz spędzania czasu wolnego

Cele operacyjne i kierunki działań Lokalnego Planu Rewitalizacji Gminy Czernichów do 2023, odnoszące się do sfer: społecznej, gospodarczej, przestrzenno-funkcjonalnej i technicznej, a także środowiskowej przedstawiono w poniższych tabelach.

Tabela 41. Cel operacyjny i kierunki działań społecznych.

Numer i nazwa celu operacyjnego	Numery i nazwy kierunków działań
CO1. Integracja i aktywizacja mieszkańców oraz włączenie w proces zmian w obszarach do rewitalizacji.	KD1. Wspieranie działań obywatelskich i inicjatyw społeczno-kulturowych.
	KD2. Zwiększanie dostępności do usług społecznych.
	KD3. Aktywizacja mieszkańców, integracja społeczna oraz rozwój oferty spędzania czasu wolnego dostosowanej do potrzeb różnych grup społecznych.
	KD4. Wspieranie działań na rzecz podwyższania kompetencji i nabywania nowych umiejętności.
	KD5. Wspieranie aktywnego i zdrowego trybu życia wśród mieszkańców obszarów do rewitalizacji.

Źródło: Opracowanie własne.

Tabela 42. Cel operacyjny oraz kierunki działań gospodarczych.

Numer i nazwa celu operacyjnego	Numery i nazwy kierunków działań
CO2. Wzrost potencjału gospodarczego obszarów do rewitalizacji.	KD6. Wspieranie działań na rzecz tworzenia się partnerstw międzysektorowych.
	KD7. Aktywizacja zawodowa mieszkańców obszarów rewitalizowanych.
	KD8. Wspieranie działań na rzecz rozwoju przedsiębiorczości lokalnej.

Źródło: Opracowanie własne.

Tabela 43. Cel operacyjny oraz kierunki działań przestrzenno-funkcjonalnych i technicznych.

Numer i nazwa celu operacyjnego	Numery i nazwy kierunków działań
CO3. Poprawa jakości i funkcjonalności przestrzeni publicznych umożliwiających zaspokojenie potrzeb mieszkańców.	KD9. Poprawa bezpieczeństwa w przestrzeni publicznej i w ruchu komunikacyjnym.
	KD10. Wzrost jakości estetyki i funkcjonalności przestrzeni publicznej.
	KD11. Wzrost użyteczności przestrzeni na rzecz rozwoju oferty kulturalnej, sportowo-rekreacyjnej, turystycznej i okołoturystycznej.

Źródło: Opracowanie własne.

Tabela 44. Cel operacyjny oraz kierunki działań środowiskowych.

Numer i nazwa celu operacyjnego	Numery i nazwy kierunków działań
CO4. Poprawa jakości infrastruktury komunalnej umożliwiającej zachowanie wysokich standardów dbałości o środowisko naturalne.	KD12. Poprawa jakości i dostępności sieci kanalizacyjnej.
	KD13. Rozwój edukacji ekologicznej i wspieranie działań służących eliminowaniu negatywnych zjawisk w środowisku.

Źródło: Opracowanie własne.

7.3 WYBÓR PROJEKTÓW REWITALIZACYJNYCH

Wszystkie przyjęte do realizacji projekty wynikają z celu strategicznego oraz celów operacyjnych i kierunków działań przyjętych w ramach programu rewitalizacji. Oddziaływanie tych projektów ma przyczynić się do realizacji wymienionych powyżej celów i redukcji problemów, które zostały zdiagnozowane i opisane w ramach programu. Przedsięwzięcia te zostały zgłoszone do programu rewitalizacji przez wszystkich interesariuszy – lokalny samorząd, mieszkańców, przedsiębiorców, organizacje pozarządowe i inne podmioty. Zadania wytypowane do programu wykorzystują lokalne potencjały i możliwości poszczególnych obszarów do rewitalizacji, które wzmacniają efekty rewitalizacyjne.

Poniżej przedstawiono listę projektów ujętych w Lokalnym Planie Rewitalizacji Gminy Czernichów do roku 2023, wraz z odniesieniem do problemów, które rozwiązują oraz właściwych celów operacyjnych.

Po skonstruowaniu strategicznej wizji rozwoju obszarów do rewitalizacji oraz identyfikacji celów procesu rewitalizacji przystąpiono do wyznaczenia sposobów na ich spełnienie. Przedsięwzięcia te charakteryzują się czytelnym, realnym i mierzalnym celem, określonym terminem realizacji, zapewnionym źródłem finansowania oraz wyznaczonymi podmiotami odpowiedzialnymi za realizację danego działania.

Projekty stanowią najważniejszy element każdego programu rewitalizacji. Mają one służyć wprowadzeniu obszaru rewitalizowanego ze stanu kryzysowego.

7.4 POWIĄZANIA PROJEKTÓW REWITALIZACYJNYCH Z PROBLEMAMI ZIDENTYFIKOWANYMI NA OBSZARZE REWITALIZOWANYM, CELAMI REWITALIZACJI ORAZ KIERUNKAMI DZIAŁAŃ

Lokalny Plan Rewitalizacji Gminy Czernichów do roku 2023 ujmuje działania w sposób kompleksowy oraz prezentuje wszystkie ich istotne parametry poszczególnych projektów:

- numer projektu, tytuł, zakres i lokalizację; planowane produkty i rezultaty; zgodność z problemami rewitalizacyjnymi; zgodność z celami rewitalizacyjnymi; zgodność z kierunkami działań rewitalizacyjnych (tabela nr 45);
- harmonogram wdrażania projektów (tabela nr 46);
- zakres zaangażowania poszczególnych grup interesariuszy rewitalizacji w realizację projektów; okres realizacji; montaż finansowy (tabela nr 47);
- zasady współpracy z partnerami zaangażowanymi we wdrażanie *Lokalnego Planu Rewitalizacji* oraz mechanizmy integracji działań (tabela 50).

Podczas opracowywania i wdrażania programu rewitalizacji nie dopuszcza się możliwości realizacji wyłącznie wybiórczych inwestycji, nastawionych na szybki efekt poprawy estetyki przestrzeni lub skupionych jedynie na działaniach remontowych, czy też modernizacyjnych. Wynika to z faktu, iż działania takie nie skutkują zmianami strukturalnymi na obszarze rewitalizacji. W związku z powyższym, w programie rewitalizacji uwzględniono również wykaz wskaźników, które określają oczekiwany postęp w procesie rewitalizacji, z odniesieniem do problemów i celów rewitalizacji, a tym samym do efektów wdrażanych przedsięwzięć.

Tabela 45. Wykaz projektów ujętych w *Lokalnym Planie Rewitalizacji Gminy Czernichów do roku 2023* wraz z odniesieniem do problemów i celów rewitalizacji oraz rezultatów planowanych działań.

Projekty podstawowe								
Lp.	Tytuł / zakres / lokalizacja	Realizator / Zaangażowane podmioty	Lata realizacji projektu	Szacunkowa wartość projektu / Źródło finansowania	Planowane produkty i rezultaty projektu monitorowane w ramach Planu: (A) na podstawie protokołów zdawczo-odbiorczych prac, list obecności itp.; (B) na podstawie oceny jakościowej, np. ankiety od mieszkańców, oceny grupy eksperckiej lub oceny ilościowej – dane z Urzędu Gminy w Czernichowie lub od partnerów Programu	Zgodność z problemami rewitalizacyjnymi P (zgodnie z oznaczeniami z tabeli nr 40)	Zgodność z celami operacyjnymi rewitalizacji CO (zgodnie z oznaczeniami z tabeli nr 41, 42, 43, 44)	Zgodność z kierunkami działań rewitalizacyjnych KD (zgodnie z oznaczeniami z tabeli nr 41, 42, 43, 44)
	Razem w lepszą przyszłość			2 000 000,00 zł				
1.	Celem projektu jest włączenie osób i rodzin mieszkających na obszarach do rewitalizacji, zagrożonych ubóstwem lub wykluczeniem społecznym do aktywnego uczestnictwa w życiu społeczno-zawodowym. Działania będą podejmowane ze szczególnym uwzględnieniem osób z niepełnosprawnością. W ramach projektu przewiduje się wzrost poziomu kompetencji społecznych oraz zdolności	Gminny Ośrodek Pomocy Społecznej Urząd Gminy Czernichów	2018 - 2021	Budżet gminy, fundusze zewnętrzne RPO WŚL	1. Liczba osób objętych wsparciem (A) 2. Poprawa dostępności usług społecznych na obszarze rewitalizowanym (B) 3. Liczba osób uczestniczących w warsztatach (A)	P1, P2, P3,	CO1, CO2	KD1, KD2, KD3, KD4, KD7

	do podjęcia lub utrzymania zatrudnienia osób z obszarów do rewitalizacji. Obszary do rewitalizacji							
	Poradnictwo specjalistyczne			30 000,00 zł				
2.	Projekt obejmuje indywidualne konsultacje psychologiczne mające na celu poprawę jakości życia, zdobywanie umiejętności prowadzenia prawdziwego gospodarstwa domowego. Projekt będzie realizowany dla osób zamieszkujących podobszary do rewitalizacji. Obszary do rewitalizacji	Gminny Ośrodek Pomocy Społecznej Urząd Gminy Czernichów	2018 - 2021	Budżet gminy	1. Liczba osób objętych wsparciem (A) 2. Poprawa dostępności usług społecznych na obszarze rewitalizowanym (B)	P1, P2, P3,	CO1	KD2, KD3, KD4
	Klub Seniora			400 000,00 zł				
3.	Zakres zadania obejmuje utworzenie Klubu Seniora, zlokalizowanego w Centrum Kultury LKS Magórka oraz Centrum Kultury Flamingo. Placówki będą organizować zajęcia dla seniorów obejmujące m.in.: zajęcia teatralne, zajęcia ruchowe (m.in. gimnastyka),	Gminny Ośrodek Pomocy Społecznej, Urząd Gminy Czernichów	2018-2023	Budżet gminy, fundusze zewnętrzne RPO WŚL, granty	1. Liczba osób objętych wsparciem (A) 2. Poprawa dostępności usług społecznych na obszarze rewitalizowanym (B) 3. Liczba osób uczestniczących w warsztatach (A)	P1, P2, P3, P8, P5	CO1	KD1, KD2, KD3, KD4, KD5

	<p>zajęcia świetlicowe (plastyka, rękodzieło itp.), animacja czasu wolnego seniorów.</p> <p>Obszary do rewitalizacji</p>							
4.	<p>Aktywna integracja</p> <p>W ramach projektu zakłada się organizację różnych form wsparcia dla mieszkańców z obszarów do rewitalizacji. W ramach form wsparcia przewiduje się m.in. aktywizację edukacyjną, aktywizację zdrowotną, aktywizację zawodową oraz społeczną. Celem projektu jest podwyższenie umiejętności społecznych i zawodowych oraz aktywności na rynku pracy osób korzystających z pomocy społecznej zagrożonych wykluczeniem społecznym w Gminie Czernichów.</p> <p>Obszary do rewitalizacji</p>	<p>Gminny Ośrodek Pomocy Społecznej,</p> <p>Urząd Gminy Czernichów</p>	2018 - 2021	<p>500 000,00 zł</p> <p>Budżet gminy, fundusze zewnętrzne RPO WŚL</p>	<p>1. Liczba osób objętych wsparciem (A)</p> <p>2. Poprawa dostępności usług społecznych na obszarze rewitalizowanym (B)</p> <p>3. Liczba osób uczestniczących w warsztatach (A)</p>	P1, P2, P3, P4,	CO1, CO2	KD1, KD2, KD3, KD4, KD7
5.	<p>Klub Wolontariusza w Gminie Czernichów</p> <p>W ramach projektu przewiduje się utworzenie Klubu Wolontariusza w</p>	<p>Gminny Ośrodek Kultury i Sportu,</p> <p>Gminny Ośrodek Pomocy</p>	2018-2023	<p>30 000,00 zł</p> <p>Budżet gminy</p>	<p>1. Liczba odbiorców oferty Klubu Wolontariusza (A)</p> <p>2. Wzrost dostępności usług społecznych</p>	P1, P2, P3,	CO1	KD1, KD2, KD3, KD4

	<p>Gminie Czernichów. W ramach projektu przewiduje się organizowanie pomocy w nauce oraz pomocy osobom starszym w sprawach codziennych. Możliwe jest także organizowanie zajęć wyrównawczych, które pomogą w eliminowaniu problemów edukacyjnych dzieci i młodzieży.</p> <p>Obszary do rewitalizacji</p>	<p>Spółecznej, Urząd Gminy Czernichów, lokalne stowarzyszenia</p>			<p>na obszarze rewitalizowanym (B)</p> <p>3. Liczba uczestników Klubu Wolontariusza (A)</p>			
6.	<p>Program warsztatów - poznawanie kultury ludowej</p> <p>Projekt zakłada organizację warsztatów o tematyce związanej z kulturą ludową. W programie warsztatów przewiduje się realizację m.in. zajęć rękodzielnicze, zajęcia fotograficzne, spotkania z ekspertami, zajęcia plastyczne, imprezy integracyjne. Realizacja projektu przyczyni się do pielęgnowania dziedzictwa kulturowego i tradycji lokalnych. Projekt ma charakter edukacyjny wspierający budowanie świadomości lokalnej wśród mieszkańców obszarów do rewitalizacji.</p>	<p>Gminny Ośrodek Kultury i Sportu, Regionalne Stowarzyszenie Kulturalne Rostoka</p> <p>Urząd Gminy Czernichów, Regionalny Zespół Dziecięcy Jaworzyna z Międzybrodzia Żywieckiego, lokalni artyści, lokalne stowarzyszenia</p>	2018-2023	<p>150 000,00zł</p> <p>Budżet gminy, fundusze zewnętrzne RPO WŚL</p>	<p>1. Liczba osób biorących udział w warsztatach (A)</p> <p>2. Wzrost dostępności oferty czasu wolnego dla mieszkańców obszaru rewitalizowanego (B)</p>	P2, P3, P5, P6,	CO1	KD1, KD3, KD4

	<p>Realizacja warsztatów pozwoli w sposób przyjazny zapoznać się uczestnikom z historią, obrzędami i tradycjami lokalnymi. Celem projektu jest zwiększenie zainteresowania lokalnej społeczności kulturą i historią gminy, tradycjami i obyczajami ludowymi, aktywizacja lokalnej społeczności wokół ochrony dziedzictwa kulturowego oraz integracja mieszkańców. Projekt zakłada pielęgnowanie tradycji przekazywania z pokolenia na pokolenie treści kulturowych związanych z miejscem zamieszkania. W ramach realizacji projektu planuje się nawiązać współpracę z lokalnymi artystami ludowymi. Realizacja projektu przyczyni się do wzmocnienia poczucia tożsamości lokalnej wśród mieszkańców obszarów do rewitalizacji.</p> <p>Obszar do rewitalizacji, Międzybrodzie Żywieckie, Centrum Kultury Flamingo</p>							
--	--	--	--	--	--	--	--	--

7.	<p>Zielono w Gminie Czernichów</p> <p>Projekt zakłada zagospodarowanie terenów zielonych poprzez nowe nasadzenia zieleni. W ramach projektu planuje się zaangażować i tym samym zaktywizować mieszkańców do działania na rzecz swojego otoczenia. Zazielenienie skwerków, będzie polegało na wspólnym sadzeniu roślin w tym drzew i krzewów przez mieszkańców, organizacje pozarządowe oraz przedstawicieli samorządu. Dzięki realizacji projektu nastąpi wzrost poczucia tożsamości wśród mieszkańców oraz wzrost zaangażowania na rzecz działania w przestrzeni wspólnej.</p> <p>Obszary do rewitalizacji</p>	<p>Urząd Gminy Czernichów, Gminny Ośrodek Kultury i Sportu</p> <p>Mieszkańcy, lokalne stowarzyszenia, przedsiębiorcy</p>	2018 - 2020	<p>100 000,00 zł</p> <p>Budżet gminy, sponsorzy, granty</p>	<p>1.Powierzchnia zagospodarowanego terenu (B)</p> <p>2.Poprawa estetyki przestrzeni (B)</p> <p>3. Poprawa funkcjonalności przestrzeni (B)</p> <p>4. Wzrost poczucia tożsamości lokalnej (B)</p>	P2, P10, P15	CO1, CO3	KD1, KD3, KD10
8.	<p>Społeczne Centrum Informacji Turystycznej w Gminie Czernichów</p> <p>Projekt zakłada utworzenie Społecznego Centrum Informacji Turystycznej w Gminie Czernichów. W ramach projektu</p>	<p>Urząd Gminy Czernichów, Gminny Ośrodek Kultury i Sportu</p> <p>Szkoła</p>	2018 - 2023	<p>120 000,00zł</p> <p>budżet gminy, LGD Żywiecki Raj</p>	<p>1. Liczba osób korzystających z oferty (A)</p> <p>2. Wzrost dostępności oferty czasu wolnego dla mieszkańców obszaru rewitalizowanego (B)</p>	P2, P3, P5	CO1, CO2	KD1, KD3, KD8, KD6

	<p>przewiduje się włączenie mieszkańców oraz uczniów, którzy będą pomagać w realizowaniu codziennych zadań Społecznego Centrum Informacji Turystycznej w Gminie. W ramach działalności Społecznego CIT, każdy mieszkaniec będzie mógł włączyć się w działania na rzecz rozwoju obiektu. Dzięki włączeniu społeczności lokalnych w realizację zadania i tworzenie Społecznego Centrum Integracji Turystycznej nastąpi budowanie wzajemnej sieci informacji i wiedzy o gminie co pozwoli utworzyć niezbędną bazę danych o Gminie Czernichów dla Turystów. Wprowadzenie nowych form do oferty Społecznego Centrum Informacji Turystycznej będzie polegało na zasadach bezpośrednich indywidualnych inicjatyw. Dzięki realizacji projektu nastąpi aktywizacja i integracja społeczna mieszkańców obszaru rewitalizowanego. Projekt pozytywnie wpłynie także na wzrost</p>	<p>Podstawowa w Żarnówce, Zespół Szkół w Międzybrodziu Żywieckim, Zespół Szkolno-Przedszkolny w Czernichowie, Szkoła Podstawowa w Międzybrodziu Bialskim, lokalne stowarzyszenia, przedsiębiorcy</p>						
--	---	--	--	--	--	--	--	--

	poczucia tożsamości lokalnej. Projekt zwiększy także potencjał turystyczny Gminy Czernichów.							
	Obszar do rewitalizacji, Centrum Kultury LKS Magórka							
9.	<p>Młodzieżowe Centrum Aktywności Twórczej</p> <p>Projekt zakłada utworzenie Młodzieżowego Centrum Aktywności Twórczej. W ramach projektu przewiduje się prowadzenie zajęć o tematyce kulturalno-społecznej. W ramach projektu realizowane będą m.in. zajęcia teatralne, taneczne, językowe, fotograficzne. Wspólne tworzenie sztuki daje możliwość na rozwój osobisty młodzieży oraz integrację i aktywizację lokalnego środowiska młodzieżowego.</p> <p>Obszar do rewitalizacji, Międzybrodzie Żywieckie, Centrum Kultury Flamingo</p>	<p>Gminny Zespół Oświatowy, Gminny Ośrodek Kultury i Sportu</p> <p>Urząd Gminy Czernichów, Szkoła Podstawowa w Żarnówce, Zespół Szkół w Międzybrodziu Żywieckim, Zespół Szkolno-Przedszkolny w Czernichowie, Szkoła Podstawowa w Międzybrodziu Bialskim</p>	2018 - 2023	150 000,00zł	<p>1. Liczba osób korzystających z oferty (A)</p> <p>2. Wzrost dostępności oferty czasu wolnego dla mieszkańców obszaru rewitalizowanego (B)</p> <p>3. Wzrost dostępności oferty kulturalnej dla mieszkańców obszaru rewitalizowanego (B)</p>	P2, P3, P4, P5, P6	CO1	KD1, KD3, KD4, KD5
10.	Cykl wydarzeń integracyjnych, kulturalno-rekreacyjnych i sportowo-	Gminny Ośrodek	2018 - 2023	250 000,00 zł	1. Liczba osób korzystających z oferty (A)	P4, P5, P6,	CO1	KD1, KD3, KD5

	<p>artystycznych</p> <p>Projekt zakłada organizację cyklu wydarzeń integracyjnych, kulturalno-rekreacyjnych i sportowo-artystycznych. Dzięki realizacji projektu nastąpi wzrost integracji mieszkańców oraz ich aktywizacja na rzecz wspólnego działania na terenach do rewitalizacji.</p> <p>Obszary do rewitalizacji</p>	<p>Kultury i Sportu</p> <p>Urząd Gminy Czernichów, lokalne Stowarzyszenia, mieszkańcy</p>		<p>Budżet gminy, LGD Żywiecki Raj, sponsorzy, granty</p>	<p>2. Wzrost dostępności oferty czasu wolnego dla mieszkańców obszaru rewitalizowanego (B)</p> <p>3. Wzrost dostępności oferty kulturalnej dla mieszkańców obszaru rewitalizowanego (B)</p> <p>4. Integracja społeczna mieszkańców obszaru rewitalizowanego (B)</p>			
11.	<p>Rewitalizacja placu zabaw i siłowni zewnętrznej w Międzybrodziu Żywieckim</p> <p>W ramach projektu przewiduje się zakup niezbędnego wyposażenia placu zabaw oraz urządzeń siłowni zewnętrznej. Projekt zakłada stworzenie infrastruktury rekreacyjno-sportowej i zagospodarowanie otoczenia wokół ul. Energetyków, na obszarze rewitalizowanym. Projekt zakłada również wprowadzenie nowych nasadzeń zieleni niskiej we wskazanym obszarze. Dzięki realizacji projektu</p>	<p>Gminny Ośrodek Kultury i Sportu</p> <p>Urząd Gminy Czernichów, Rada Sołecka Międzybrodzia Żywieckiego, Związek Międzygminny ds. Ekologii w Żywcu</p>	2019 - 2021	<p>93 500,00 zł</p> <p>budżet gminy, LGD Żywiecki Raj</p>	<p>1. Integracja społeczna mieszkańców obszaru rewitalizowanego (B)</p> <p>2. Wzrost dostępności usług sportowo-rekreacyjnych dla mieszkańców obszaru rewitalizowanego (B)</p> <p>3. Poprawa jakości usług sportowo-rekreacyjnych dla mieszkańców obszaru rewitalizowanego (B)</p> <p>4. Powierzchnia zagospodarowanego terenu (B)</p> <p>5. Wzrost dostępności usług sportowo-rekreacyjnych dla mieszkańców obszaru rewitalizowanego (B)</p>	P5, P6, P8, P10,	CO1, CO3	KD9, KD10, KD11, KD5, KD3

	<p>wzrośnie atrakcyjność przestrzeni publicznych na obszarze do rewitalizacji. Projekt zakłada wprowadzenie przyjaznego i bezpiecznego miejsca do zabaw i aktywnego wypoczynku, które przyczyni się do zwiększenia aktywności mieszkańców na świeżym powietrzu. W ramach projektu przewiduje się także utwardzenie miejsc parkingowych tuż przy wskazanym obszarze, co umożliwi łatwiejszy dostęp do atrakcji.</p> <p>Międzybrodzie Żywieckie, ul. Energetyków 9</p>							
12.	<p>Budowa wiat służących wypoczynkowi i integracji mieszkańców wraz z paleniskami w Międzybrodziu Żywieckim</p> <p>W ramach projektu przewiduje się wybudowanie wiat wraz z paleniskiem przy ul. Beskidzkiej 59 w Międzybrodziu Żywieckim. Realizacja projektu przyczyni się do poprawy wizerunku i atrakcyjności wskazanego obszaru.</p>	Rada Sołecka Międzybrodzia Żywieckiego mieszkańcy	2020 - 2022	60 000,00 zł	<p>1. Integracja społeczna mieszkańców obszaru rewitalizowanego (B)</p> <p>2. Wzrost dostępności oferty czasu wolnego dla mieszkańców obszaru rewitalizowanego (B)</p> <p>3. Wzrost estetyki przestrzeni publicznej (B)</p> <p>4. Powierzchnia zagospodarowanego terenu (B)</p>	P4, P5, P8, P10	CO1, CO3	KD3, KD5, KD10, KD11

	<p>Obecnie na terenie Międzybrodzia Żywieckiego nie ma ogólnodostępnego obiektu z paleniskiem sprzyjającego integracji społecznej mieszkańców. Dzięki realizacji projektu na obszarze rewitalizowanym zostanie stworzone nowe miejsce spotkań mieszkańców.</p> <p>Międzybrodzie Żywieckie, ul. Beskidzka 59</p>							
13.	<p>Budowa wiaty wraz z paleniskiem w Międzybrodziu Żywieckim</p> <p>W ramach projektu przewiduje się wybudowanie wiaty wraz z paleniskiem przy ul. Energetyków w Międzybrodziu Żywieckim. Projekt zakłada także uporządkowanie terenu wokół planowanej wiaty w celu poprawy wizerunku i atrakcyjności wskazanego obszaru. Obecnie na terenie Międzybrodzia Żywieckiego nie ma ogólnodostępnego obiektu z paleniskiem sprzyjającego integracji społecznej mieszkańców. W ramach</p>	<p>Rada Sołecka Międzybrodzia Żywieckiego mieszkańcy</p>	2019 - 2022	<p>58 000,00 zł</p> <p>granty, sponsoring, środki i materiały od przedsiębiorców lokalnych, Lasów Państwowych oraz Wspólnoty Leśno Pastwiskowej</p>	<p>1. Integracja społeczna mieszkańców obszaru rewitalizowanego (B)</p> <p>2. Wzrost dostępności oferty czasu wolnego dla mieszkańców obszaru rewitalizowanego (B)</p> <p>3. Wzrost estetyki przestrzeni publicznej (B)</p> <p>4. Powierzchnia zagospodarowanego terenu (A)</p>	P4, P5, P8, P10	CO1, CO3	KD3, KD5, KD10, KD11

	<p>projektu przewiduje się współpracę z lokalnymi przedsiębiorcami. Dzięki realizacji projektu na obszarze rewitalizowanym zostanie stworzone nowe miejsce spotkań, sprzyjające integracji społecznej oraz rozwojowi oferty spędzania czasu wolnego.</p> <p>Międzybrodzie Żywieckie, ul. Energetyków</p>							
14.	<p>Rewitalizacja promenady nad jeziorem</p> <p>Obecnie w okolicy jeziora panuje nieład wizualny. Na terenie tym nie ma elementów małej architektury sprzyjających spędzaniu czasu wolnego. Negatywnie wpływa to na jakość otoczenia i ofertę rekreacyjną gminy. Projekt zakłada reorganizację przestrzeni tego miejsca oraz montaż nowych ławek i innych elementów małej architektury wraz z zielenią niską. Dzięki realizacji projektu poprawi się estetyka i funkcjonalność tego miejsca. Dzięki realizacji projektu na obszarze rewitalizowanym zostanie stworzone</p>	<p>Urząd Gminy Czernichów, Regionalny Zarząd Gospodarki Wodnej</p> <p>Rada Sołecka Międzybrodzia Żywieckiego</p>	2019 - 2023	<p>30 000,00 zł</p> <p>budżet gminy, LGD Żywiecki Raj</p>	<ol style="list-style-type: none"> 1. Powierzchnia zagospodarowanego terenu (A) 2. Wzrost estetyki przestrzeni publicznej (B) 3. Wzrost dostępności oferty czasu wolnego dla mieszkańców obszaru rewitalizowanego (B) 4. Poprawa funkcjonalności przestrzeni (B) 5. Wzrost dostępności usług sportowo-rekreacyjnych dla mieszkańców obszaru rewitalizowanego (B) 	P4, P5, P6, P10, P11	CO1, CO3	KD3, KD5, KD10, KD11

	<p>nowe miejsce spotkań, sprzyjające integracji społecznej oraz rozwojowi oferty spędzania czasu wolnego.</p> <p>Obszar do rewitalizacji, Międzybrodzie Żywieckie, ul. Energetyków</p>							
15.	<p>Edukacja ekologiczna mieszkańców obszarów do rewitalizacji wraz z programem działań służących ochronie środowiska</p> <p>Projekt obejmuje działania zmierzające do zapewnienia czystości przestrzeni publicznej obszaru do rewitalizacji oraz zmniejszenia zanieczyszczeń występujących na tym terenie. W zakresie projektu przewiduje się m.in. zakup betonowych koszy na śmieci i zainstalowanie ich na obszarze Międzybrodzia Żywieckiego. Uzupełnieniem tych działań będzie edukacja ekologiczna mieszkańców obszaru do rewitalizacji w zakresie dbania o środowisko naturalne. Dzięki realizacji projektu zmniejszy się ilość wyrzucanych śmieci do rowów, jeziora</p>	<p>Urząd Gminy Czernichów</p> <p>Rada Sołectwa Wsi Międzybrodzie Żywieckie</p>	2017 - 2023	<p>40 000,00 zł</p> <p>budżet gminy, fundusz sołecki</p>	<p>1. Efekt ekologiczny (A)</p> <p>2. Poprawa jakości środowiska (B)</p> <p>3. Wzrost świadomości ekologicznej mieszkańców obszaru rewitalizowanego (B)</p>	P15	CO4, CO3	KD11, KD10, KD13

16.	<p>oraz w inne zielone tereny gminy.</p> <p>Obszary do rewitalizacji</p> <p>Klub dla młodzieży</p> <p>Projekt zakłada utworzenie Klubu dla młodzieży w Centrum Kultury Flamingo. W ramach projektu zakłada się prowadzenie cyklicznych spotkań młodzieży w ramach klubu, organizację warsztatów i zajęć. Dzięki realizacji wspólnych przedsięwzięć młodzież będzie miała okazję by zgłębić wiedzę na temat lokalnego środowiska, wejść w relacje sąsiedzkie, które pomogą w efektywnym rozwoju osobistego. W ramach klubu młodzież będzie mogła realizować naukę, rozwijać pasje a także korzystać z zindywidualizowanego programu zajęć oraz uczestniczyć w zajęciach grupowych. Projekt przewiduje utworzenie zajęć tanecznych, fotograficznych, plastycznych, multimedialnych, teatralnych i innych w ramach potrzeb młodzieży.</p>	<p>Gminny Ośrodek Kultury i Sportu</p> <p>Urząd Gminy Czernichów</p>	2018 - 2023	<p>120 00,00 zł</p> <p>Budżet gminy, fundusze zewnętrzne RPO WŚL</p>	<p>1. Liczba osób korzystających z oferty (A)</p> <p>2. Wzrost dostępności oferty czasu wolnego dla mieszkańców obszaru rewitalizowanego (B)</p> <p>3. Wzrost dostępności oferty kulturalnej dla mieszkańców obszaru rewitalizowanego (B)</p> <p>4. Poprawa jakości usług społecznych dla mieszkańców obszaru rewitalizowanego (B)</p>	P1, P2, P4, P5, P6	CO1	KD1, KD2, KD3, KD4, KD5
-----	---	---	-------------	---	--	--------------------	-----	-------------------------

	Centrum Kultury Flamingo – obszar do rewitalizacji							
17.	<p>Zagospodarowanie terenu przy Centrum Kultury w Międzybrodziu Żywieckim wraz z rozwojem integracji i animacji kulturalnej</p> <p>Zadanie dotyczy wybudowanie amfiteatru przy budynku Centrum Kultury w Międzybrodziu Żywieckim. Obecnie na terenie Międzybrodzia Żywieckiego nie ma miejsca, w którym można organizować występy plenarne, festyny czy zabawy dla większej liczby osób. Teren, na którym planuje się inwestycję, posiada naturalne nachylenie, które zostałyby wykorzystane do wybudowania miejsc na widowni (ławki). Scena znajdowałaby się przy ścianie budynku Centrum Kultury. Ponadto należałoby ułożyć przepusty w rowie odwadniającym oraz zamontować oświetlenie terenu i zdemontować istniejące ogrodzenia. W celu zwiększenia atrakcyjności i</p>	<p>Urząd Gminy Czernichów</p> <p>Regionalne Stowarzyszenie Kulturalne „Roztoka”, Gminny Ośrodek Kultury i Sportu, Rada Sołecka Międzybrodzie Żywieckie</p>	2018 - 2023	<p>1 500 000,00 zł</p> <p>budżet gminy, fundusze zewnętrzne RPO WŚL</p>	<p>1. Powierzchnia przebudowana (B)</p> <p>2. Poprawa estetyki przestrzeni publicznej (B)</p> <p>3. Wzrost dostępności oferty czasu wolnego dla mieszkańców obszaru rewitalizowanego (B)</p> <p>4. Wzrost dostępności oferty kulturalnej dla mieszkańców obszaru rewitalizowanego (B)</p> <p>5. Wzrost dostępności usług sportowo-rekreacyjnych dla mieszkańców obszaru rewitalizowanego (B)</p>	<p>P4, P5, P6, P8, P9, P10</p>	<p>CO1, CO3</p>	<p>KD1, KD3, KD5, KD9, KD10, KD11</p>

	<p>funkcjonalności terenu na co dzień, planuje się utworzenie placu zabaw dla dzieci i budowę fontanny. Wdrożenie projektu będzie sprzyjać integracji społecznej oraz wzmocni ofertę spędzania czasu wolnego na obszarze do rewitalizacji.</p> <p>Międzybrodzie Żywieckie, ul. Beskidzka 59</p>							
18.	<p>Program samopomocy gminnej</p> <p>Projekt zakłada organizację i prowadzenie sąsiedzkich usług opiekuńczych przez grupy samopomocowe w gminie. Projekt zakłada także organizację wydarzeń mających na celu m.in. zbiórkę żywności i innych produktów, które są niezbędne dla osób potrzebujących wsparcia w gminie.</p> <p>Obszary do rewitalizacji</p>	<p>Gminny Ośrodek Pomocy Społecznej,</p> <p>Gminny Ośrodek Kultury i Sportu</p> <p>Uczniowie Szkoły Podstawowej w Żarnówce, Zespołu Szkół w Międzybrodziu Żywieckim, Zespołu Szkolno-Przedszkolnego w Czernichowie, Szkoły Podstawowej w Międzybrodziu</p>	2017 - 2023	<p>50 000,00 zł</p> <p>budżet gminy</p>	<p>1. Liczba osób objętych wsparciem (A)</p> <p>2. Poprawa dostępności usług społecznych na obszarze rewitalizowanym (B)</p>	P1, P2, P3, P4	CO1	KD1, KD2, KD3, KD4

		Bialskim						
19.	<p>Warsztaty Artystyczne</p> <p>Projekt dotyczy utworzenia cyklu warsztatów skierowanych do mieszkańców obszarów rewitalizowanych. Projekt zakłada wykorzystanie wiedzy mieszkańców gminy na temat tradycji i historii wskazanego obszaru. Mieszkańcy wraz z animatorami będą mogli prowadzić zajęcia i spotkania związane np. z haftowaniem, wyszywaniem, robótkami na drutach i szydełkowaniem. Warsztaty stanowią możliwość aktywizacji mieszkańców Gminy Czernichów oraz integracji międzypokoleniowej. Podczas warsztatów prowadzone będą zajęcia mające na celu np. tworzenie ozdób świątecznych oraz dekoracji okazjonalnych. W ramach warsztatów nastąpi przekazywanie wiedzy na temat tradycji i historii Gminy Czernichów. Dzięki realizacji projektu nastąpi wzrost</p>	<p>Gminny Ośrodek Kultury i Sportu</p> <p>Urząd Gminy Czernichów, Uczniowie Zespołu Szkół w Międzybrodziu Żywieckim</p>	2019 - 2023	<p>25 000,00 zł</p> <p>budżet gminy, granty</p>	<p>1. Liczba osób korzystających z oferty (A)</p> <p>2. Wzrost dostępności oferty czasu wolnego dla mieszkańców obszaru rewitalizowanego (B)</p> <p>3. Wzrost dostępności oferty kulturalnej dla mieszkańców obszaru rewitalizowanego (B)</p> <p>4. Poprawa jakości usług społecznych dla mieszkańców obszaru rewitalizowanego (B)</p>	P5, P6	CO1	KD1, KD3, KD4

	<p>poczucia tożsamości lokalnej oraz pobudzenie zaangażowania seniorów i młodzieży na rzecz wspólnego działania w gminie.</p> <p>Obszar do rewitalizacji, Centrum Kultury Flamingo w Międzybrodzu Żywieckim</p>							
20.	<p>Rewitalizacja brzegów Jeziora Żywieckiego od zapory w Tresnej do Zarzecza</p> <p>Projekt obejmuje działania związane z wyregulowaniem brzegów oraz uporządkowaniem przestrzeni wokół jeziora od zapory w Tresnej do Zarzecza. W ramach projektu zakłada się także możliwość wybudowania promenady wzdłuż brzegu. Brzegi Jeziora Żywieckiego nie były regulowane od zalania ich podczas powodzi w latach 60-tych ubiegłego wieku. Obecny stan terenów wokół jeziora stwarza zagrożenie dla osób odwiedzających, a także zniechęca do spędzania czasu wolnego w okolicy. Stworzenie</p>	<p>Rada sołecka Tresnej</p> <p>Urząd Gminy Czernichów, Regionalny Zarząd Gospodarki Wodnej</p>	2018 - 2023	<p>3 000 000,00 zł</p> <p>budżet gminy, fundusze zewewnętrzne RPO WŚL, Regionalny Zarząd Gospodarki Wodnej, praca własna mieszkańców</p>	<p>1. Powierzchnia zagospodarowanego terenu (A)</p> <p>2. Wzrost estetyki przestrzeni publicznej (B)</p> <p>3. Wzrost dostępności oferty czasu wolnego dla mieszkańców obszaru rewitalizowanego (B)</p> <p>4. Poprawa funkcjonalności przestrzeni (B)</p> <p>5. Wzrost poczucia bezpieczeństwa w przestrzeni publicznej (B)</p>	P10, P11	CO3	KD9, KD10, KD11

	<p>przyjaznej, czystej i uporządkowanej przestrzeni na obszarze do rewitalizacji uatrakcyjni wskazany teren i zachęci mieszkańców oraz osoby przyjezdne do korzystania z walorów okolicy i samego Jeziora Żywieckiego.</p> <p>Brzegi Jeziora Żywieckiego w Tresnej znajdujące się na obszarze do rewitalizacji</p>							
21.	<p>Kółko turystyczne</p> <p>Projekt zakłada utworzenie kółka turystycznego, którego działalność dedykowana będzie osobom zainteresowanym rozwojem turystyki w gminie oraz lubiącym podróż. Do kółka będą mogli należeć wszyscy zainteresowani w tym przede wszystkim: uczniowie, rodzice, nauczyciele oraz inni mieszkańcy i przedsiębiorcy gminy. Projekt zakłada organizację comiesięcznych wyjść w góry oraz zwiedzanie gminy i jej okolic. W ramach projektu będzie można także zorganizować dłuższe dwu lub</p>	<p>Gminny Zespół Oświatowy</p> <p>Regionalne Stowarzyszenie Kulturalne "Roztoka", Uczniowie, Szkoła Podstawowa w Żarnówce, Zespół Szkół w Międzybrodziu Żywieckim, Zespół Szkolno-Przedszkolny w Czernichowie</p>	2017 - 2023	<p>10 000,00 zł</p> <p>budżet gminy</p>	<p>1. Liczba osób korzystających z oferty (A)</p> <p>2. Wzrost dostępności oferty czasu wolnego dla mieszkańców obszaru rewitalizowanego (B)</p>	P2, P5, P7,	CO1, CO2	KD1, KD3, KD5, KD6, KD8

22.	<p>trzydniowe wyjazdy w celu zaczerpnięcia inspiracji i dobrych praktyk oraz wymiany wiedzy na temat turystyki.</p> <p>Obszary do rewitalizacji</p> <p>Laba - zabawy gry, planszówki</p> <p>Projekt zakłada utworzenie miejsca (pomieszczenia w szkole / GOK), na działalność edukacyjno-rozrywkową. Pomieszczenie będzie zagospodarowywane wspólnie z mieszkańcami i wyposażane poprzez nieodpłatne udostępnianie zbiorów kompletnych i niezniszczonych gier. W pomieszczeniu gromadzone będą wszystkie gry oraz prowadzona będzie ewidencja zbiorów. Miejsce umożliwi wspólne spędzanie czasu wolnego przez mieszkańców obszaru do rewitalizacji.</p> <p>Obszary do rewitalizacji: Szkoła Podstawowa w Żarnówce, Zespół Szkół</p>	<p>Gminny Ośrodek Kultury i Sportu</p> <p>Urząd Gminy Czernichów, Uczniowie, Szkoła Podstawowa w Żarnówce, Zespół Szkół w Międzybrodziu Żywieckim, Zespół Szkolno-Przedszkolny w Czernichowie</p>	2018 - 2023	<p>15 000,00 zł</p> <p>Budżet gminy, granty, wkład własny mieszkańców</p>	<p>1. Liczba osób korzystających z oferty (A)</p> <p>2. Wzrost dostępności oferty czasu wolnego dla mieszkańców obszaru rewitalizowanego (B)</p> <p>3. Wzrost dostępności oferty kulturalnej dla mieszkańców obszaru rewitalizowanego (B)</p>	P4, P5, P6	CO1	KD1, KD3, KD4
-----	--	--	-------------	--	---	------------	-----	---------------

	w Międzybrodziu Żywieckim, Zespół Szkolno-Przedszkolny w Czernichowie, Flamingo							
23.	<p>Kino letnie</p> <p>Projekt zakłada organizację w miesiącach wiosenno-letnich seansów filmowych na świeżym powietrzu. Dzięki realizacji projektu nastąpi wzrost integracji wśród mieszkańców. Projekt jest odpowiedzią na wskazane podczas warsztatów potrzeby mieszkańców w zakresie niedostatecznej oferty spędzania wolnego czasu.</p> <p>Obszary do rewitalizacji</p>	<p>Gminny Ośrodek Kultury i Sportu</p> <p>Urząd Gminy Czernichów, Uczniowie</p>	2018 - 2023	<p>10 000,00 zł</p> <p>Budżet gminy, granty zewnętrzne</p>	<p>1. Liczba osób korzystających z oferty (A)</p> <p>2. Wzrost dostępności oferty czasu wolnego dla mieszkańców obszaru rewitalizowanego (B)</p> <p>3. Wzrost dostępności oferty kulturalnej dla mieszkańców obszaru rewitalizowanego (B)</p>	P4, P5, P6	CO1	KD3, KD1

Projekty uzupełniające								
Lp.	Tytuł / zakres / lokalizacja	Realizator / Zaangażowane podmioty	Lata realizacji projektu	Szacunkowa wartość projektu / Źródło finansowania	Planowane produkty i rezultaty projektu monitorowane w ramach Planu: (A) na podstawie protokołów zdawczo- odbiorczych prac, list obecności itp.; (B) na podstawie oceny jakościowej, np. ankiety od mieszkańców, oceny grupy ekspertkiej lub oceny ilościowej – dane z Urzędu Gminy w Czernichowie lub od partnerów Programu	Zgodność z problemami rewitalizacyjnymi P (zgodnie z oznaczeniami z tabeli nr 40)	Zgodność z celami operacyjnymi rewitalizacji CO (zgodnie z oznaczeniami z tabeli nr 41, 42, 43, 44)	Zgodność z kierunkami działań rewitalizacyjnych KD (zgodnie z oznaczeniami z tabeli nr 41, 42, 43, 44)
1.	<p>Poprawa dostępności komunikacyjnej – przestrzeni w obrębie ul. Nad Jeziorem</p> <p>Projekt zakłada poprawę dostępności komunikacyjnej w obszarze ul. Nad Jeziorem. W ramach projektu przewiduje się budowę chodnika wzdłuż ul. Nad Jeziorem. W obecnym stanie pobocze jest bardzo wąskie, a na ulicy panuje bardzo duży ruch. Stwarza to bezpośrednie zagrożenie dla pieszych, którzy korzystają z drogi. Dzięki realizacji projektu nastąpi wzrost poczucia bezpieczeństwa w ruchu komunikacyjnym, wzrost estetyki i funkcjonalności przestrzeni publicznej</p>	<p>Rada Sołecka Tresnej</p> <p>Powiatowy Zarząd Dróg, Urząd Gminy Czernichów</p>	2018 - 2023	<p>brak danych</p> <p>brak danych</p>	<p>1. Powierzchnia przebudowana (A)</p> <p>2. Poprawa estetyki przestrzeni publicznej (B)</p> <p>3. Poprawa funkcjonalności przestrzeni publicznej (B)</p> <p>4. Poprawa poczucia bezpieczeństwa w przestrzeni publicznej (B)</p>	P12, P11, P10	CO3	KD9, KD10. KD11

	<p>oraz poprawi się dostępność komunikacyjna na obszarze do rewitalizacji.</p> <p>Tresna, ul. Nad Jeziorem</p>							
2.	<p>Remont zabytkowej dzwonnicy w Tresnej</p> <p>Projekt zakłada wykonanie remontu generalnego dzwonnicy w Tresnej. Obiekt jest w znacznym stopniu zniszczony i stwarza zagrożenie dla odwiedzających go mieszkańców i turystów. Celem projektu jest poprawa wizerunku dzwonnicy w Tresnej oraz uatrakcyjnienie obszaru rewitalizacji poprzez dostosowanie istniejącego obiektu do możliwości bezpiecznego korzystania z niego. Dziedzictwo historyczne i kulturowe jest jednym z potencjałów obszaru do rewitalizacji. Wykorzystanie zabytkowej dzwonnicy przyciągnie turystów i pozytywnie wpłynie na rozwój gospodarczy obszaru.</p> <p>Tresna, el. Krępli</p>	<p>Urząd Gminy Czernichów</p> <p>Rada Sołecka Tresnej, Konservator Zabytków</p>	2017 - 2020	<p>300 000,00 zł</p> <p>budżet gminy, praca własna mieszkańców</p>	<p>1.Powierzchnia zmodernizowana (A) 2. Liczba zwiedzających (A) 3.Wzrost dostępności usług rekreacyjno-kulturalnych na obszarze rewitalizowanym (B)</p>	P13, P12, P10	CO3	KD10, KD11

3.	<p>Kanalizacja przysiółka „Zabrodzie” przy ul. Nad Jeziorem</p> <p>Projekt stanowi odpowiedź na zdiagnozowane podczas warsztatów problemy związane z niedostateczną rozbudową sieci kanalizacyjnej. Na terenie Gminy Czernichów (w obszarze do rewitalizacji) znajdują się ulice pozbawione dostępu do sieci kanalizacyjnej. Mieszkańcy wskazali, że ze względu na brak kanalizacji, ścieki z niektórych gospodarstw spływają do jeziora. Z uwagi na wskazane problemy, szczególnie w sferze środowiskowej planuje się budowę fragmentów sieci kanalizacyjnej obejmującej ulice: Nad Jeziorem, Kruczą, Górską, Słoneczną, Plażową, Kwiatową, Gancarzy.</p> <p>Tresna, ul. Nad Jeziorem, Krucza, Górską, Słoneczną, Plażowa, Kwiatowa, Gancarzy</p>	<p>Urząd Gminy Czernichów</p> <p>Rada Sołecka w Tresnej</p>	2018 - 2023	<p>Brak danych</p> <p>budżet gminy, praca własna mieszkańców</p>	<p>1. Długość zmodernizowanej sieci kanalizacyjnej (A)</p> <p>2. Długość nowo utworzonej sieci kanalizacyjnej (A)</p> <p>3. Liczba osób korzystających ze zmodernizowanej infrastruktury (A)</p> <p>4. Efekt ekologiczny (B)</p> <p>5. Poprawa jakości środowiska (B)</p>	P14, P12,	CO4	KD12, KD13
4.	<p>Wieże widokowe na szczytach Czupła i Jaworzyny</p> <p>Projekt zakłada budowę wież</p>	<p>Polskie Towarzystwo Gimnastyczne Sokół</p>	2020 - 2022	<p>Brak danych</p> <p>budżet gminy,</p>	<p>1. Powierzchnia nowej infrastruktury (A)</p> <p>2. Liczba osób korzystających (A)</p>	P6, P5	CO3	KD10, KD11

	<p>widokowych na szczytach Czupel i Jaworzyna. Budowa tych obiektów pozwoli na zwiększenie atrakcyjności rekreacyjnej i turystycznej wskazanego obszaru. Projekt jest odpowiedzią na zidentyfikowane podczas warsztatów problemy z niedoborem miejsc rekreacji oraz niewykorzystaniem potencjału turystycznego gminy. Punkty widokowe mogą stać się miejscami integracji społeczności lokalnej oraz poszerzyć ofertę atrakcji turystycznych.</p> <p>Szczyty: Czupel i Jaworzyna</p>	<p>Urząd Gminy Czernichów, partnerstwo gmin</p>		<p>fundusze zewnętrzne, praca własna mieszkańców</p>	<p>3. Wzrost funkcjonalności przestrzeni publicznej (B)</p>			
5.	<p>Poprawa poczucia bezpieczeństwa w ruchu komunikacyjnym oraz w przestrzeni publicznej na podobszarach do rewitalizacji</p> <p>Projekt zakłada wykonanie bezpiecznego przejścia dla pieszych zlokalizowanego: na początku ulicy Spacerowej - od ulicy Beskidzkiej do ulicy Akacyjowej. Zadanie zakłada także montaż elementów zwiększających bezpieczeństwo w ruchu komunikacyjnym, ograniczające</p>	<p>Urząd Gminy Czernichów</p> <p>Regionalne Stowarzyszenie Kulturalne „Roztoka”</p>	2018 - 2023	Brak danych	<p>1. Powierzchnia przebudowana (A)</p> <p>2. Poprawa estetyki przestrzeni publicznej (B)</p>	P11, P12,	CO3	KD9, KD10, KD11
				Brak danych	<p>3. Poprawa funkcjonalności przestrzeni publicznej (B)</p> <p>4. Poprawa poczucia bezpieczeństwa w przestrzeni publicznej (B)</p>			

	<p>prędkość pojazdów np. progów zwalniających. W celu zwiększenia bezpieczeństwa przewiduje się także przebudowę jezdni i wprowadzenie chodnika. Dzięki temu poprawi się znacząco bezpieczeństwo spacerujących.</p> <p>Międzybrodzie Żywieckie, ul. Beskidzka, ul. Spacerowa, ul. Akacyjowa</p>							
6.	<p>Poprawa dostępności komunikacyjnej oraz zwiększenie poczucia bezpieczeństwa w przestrzeni publicznej</p> <p>Projekt zakłada poprawę dostępności komunikacyjnej oraz zwiększenie poczucia bezpieczeństwa w obszarze ulicy Strażackiej, ulicy Gajni (w obszarze do rewitalizacji) oraz ulicy Beskidzkiej i ulicy Energetyków (poza obszarem do rewitalizacji). W ramach projektu przewiduje się zaprojektowanie oświetlenia, budowę niezbędnej infrastruktury oraz montaż lamp energooszczędnych. Projekt jest odpowiedzią na zdiagnozowane podczas</p>	<p>Urząd Gminy Czernichów, Rada Sołecka w Międzybrodziu Żywieckim</p> <p>mieszkańcy</p>	2018 - 2019	<p>Brak danych</p> <p>budżet gminy, NFOSIGW</p>	<p>1. Powierzchnia przebudowana (A)</p> <p>2. Poprawa estetyki przestrzeni publicznej (B)</p> <p>3. Poprawa funkcjonalności przestrzeni publicznej (B)</p> <p>4. Poprawa poczucia bezpieczeństwa w przestrzeni publicznej (B)</p>	P11, P12,	CO3	KD9, KD10, KD11

	<p>warsztatów problemy związane z brakiem pobocza oraz oświetlenia w obszarze wskazanych ulic. Stanowi to bezpośrednie zagrożenie dla pieszych, rowerzystów oraz kierowców korzystających ze wskazanych ulic. Dzięki zamontowaniu oświetlenia i wprowadzeniu utwardzonego pobocza lub chodnika wzrośnie poczucie bezpieczeństwa użytkowników wskazanych obszarów oraz przyczyni się do poprawy estetyki i funkcjonalności obszaru do rewitalizacji.</p> <p>m. in Międzybrodzie Żywieckie, ul. Strażacka, ul. Gajni, Międzybrodzie Żywieckie, ul. Beskidzka oraz ul. Energetyków</p>							
7.	<p>Modernizacja oczyszczalni w Małej Tresnej i budowa sieci kanalizacji ściekowej w przysiółku Barabasze</p> <p>Projekt jest odpowiedzialnością na zidentyfikowane podczas spotkań warsztatowych problemy związane z</p>	<p>Urząd Gminy Czernichów, Zakład Usługowo-Produkcyjny Gospodarki Wodno-Ściekowej</p>	2018 - 2023	<p>Brak danych</p> <p>budżet gminy, fundusze zewnętrzne RPO WŚL, praca własna mieszkańców</p>	<p>1. Długość zmodernizowanej sieci kanalizacyjnej (A)</p> <p>2. Długość nowo utworzonej sieci kanalizacyjnej (A)</p> <p>3. Liczba osób korzystających ze</p>	P14, P12	CO4	KD12, KD13,

	<p>niedostatecznym wyposażeniem w infrastrukturę techniczną. W ramach projektu zakłada się modernizację oczyszczalni w Małej Tresnej oraz budowę sieci kanalizacji ściekowej w przysiółku Barabasze.</p> <p>Tresna, Przysiółek Barabasze na granicy z Zarzeczem</p>	<p>„Isepnica” mieszkańcy Tresnej</p>			<p>zmodernizowanej infrastruktury (A)</p> <p>4. Efekt ekologiczny (B)</p> <p>5. Poprawa jakości środowiska (B)</p>			
8.	<p>Rozwój oferty Muzeum w Centrum Kultury w Międzybrodzu Bialskim</p> <p>Projekt zakłada wprowadzenie nowych form zajęć i warsztatów do oferty Muzeum w Centrum Kultury w Międzybrodzu Bialskim. W ramach prac przewiduje się zaangażowanie mieszkańców w tym uczniów szkół. Dzięki realizacji projektu nastąpi aktywizacja społeczna mieszkańców obszaru rewitalizowanego. Projekt realizowany będzie w obszarze budowania dobra wspólnego, gdyż każdy mieszkaniec Gminy Czernichów będzie miał możliwość wkładu własnego w realizację przedsięwzięcia, który</p>	<p>Gminny Ośrodek Kultury i Sportu, Urząd Gminy Czernichów</p> <p>Izba Regionalna w Międzybrodzu Bialskim, Towarzystwo Miłośników Międzybrodzia</p>	2018 - 2023	<p>150 000,00 zł</p> <p>budżet gminy, fundusze zewnętrzne</p>	<p>1. Liczba osób korzystających z oferty (A)</p> <p>2. Wzrost dostępności oferty czasu wolnego dla mieszkańców obszaru rewitalizowanego (B)</p> <p>3. Wzrost dostępności oferty kulturalnej dla mieszkańców obszaru rewitalizowanego (B)</p>	P6, P5, P4	CO1, CO2	KD1, KD3, KD6

	<p>będzie polegał na nieodpłatnym udostępnieniu zasobów z archiwów domowych (zarówno fotografii jak i dokumentów, oraz innych artefaktów kulturowych). W ramach projektu planuje się także zmianę godzin otwarcia (powiększenie przedziałów czasowych). Warsztaty oraz spotkania będą mogły być prowadzone przez uczniów oraz nauczycieli. Dzięki temu powstanie miejsce integracji społecznej oraz aktywizacji i samorealizacji, tworzone wspólnie z mieszkańcami. Realizacja projektu przyczyni się do wzmocnienia poczucia tożsamości lokalnej oraz zwiększy dostęp do kultury oraz edukacji pozaformalnej.</p> <p>Międzybrodzie Bialskie, Centrum Kultury,</p>							
9.	<p>Ożywienie gospodarcze obiektów przy ul. Sportowej</p> <p>Projekt obejmuje działania ukierunkowane na zmianę funkcji i</p>	<p>Firma Usługowo-Handlowa STRAG Karol Strąg Biuro Usługowo</p>	2018 - 2019	<p>8 000 000,00 zł</p> <p>Środki własne, fundusze zewnętrzne RPO</p>	<p>1. Powierzchnia przebudowana (A) 2. Poprawa estetyki przestrzeni publicznej (B)</p>	P7, P10, P12,	CO2, CO3	KD6, KD8, KD10, KD11

	<p>wzrost estetyki obiektów przy ul. Sportowej 16 oraz nabrzeża przy ul. Sportowej 20. W ramach projektu przewiduje się utworzenie infrastruktury hotelowo-rekreacyjnej przy ul. Sportowej 16 oraz 20 w Międzybrodzu Bialskim. Ze względu na utrudnienia komunikacyjne, czyli brak miejsc parkingowych wokół terenu, przewiduje się również wybudowanie nowego parkingu. W tym obszarze niestety panuje nieład wizualny, a infrastruktura jest bardzo zaniedbana, co nie zachęca mieszkańców do korzystania z walorów tej okolicy. Dzięki proponowanym modernizacjom nastąpi wzrost standardu miejsc noclegowych i poprawi się dostępność komunikacyjna tego terenu. Dzięki pracom modernizacyjnym wzrośnie atrakcyjność tego miejsca, co pozytywnie wpłynie na zainteresowanie wśród mieszkańców oraz turystów. Obiekt przyciągnie większą liczbę turystów, co pozwoli na rozwój</p>	Handlowe SkiFull Jan Strąg		WŚL	<p>3. Wzrost przedsiębiorczości w obszarze rewitalizowanym (B)</p> <p>4. Poprawa jakości środowiska naturalnego (B)</p>			
--	---	-------------------------------	--	-----	---	--	--	--

	gospodarczy.							
10.	<p>Międzybrodzie Bialskie, ul. Sportowa 16, 20</p> <p>Beskidzkie Centrum Sportów Wodnych</p> <p>W ramach projektu przewiduje się budowę nowego budynku, w którym utworzone zostanie Beskidzkie Centrum Sportów Wodnych. Celem projektu jest zwiększenie dostępności oferty sportowo-rekreacyjnej na terenie rewitalizowanym. Obecnie w obszarze całej Gminy Czernichów nie ma obiektu, który pełni funkcję informacyjno-edukacyjną w zakresie sportów wodnych. Dzięki realizacji projektu nastąpi wzrost aktywności mieszkańców w zakresie sportów wodnych i potencjału rekreacyjnego Jeziora Żywieckiego. W ramach projektu przewiduje się także uporządkowanie obszaru wokół budynku, co pozytywnie wpłynie na walory estetyczne okolicy.</p>	<p>Polskie Towarzystwo Gimnastyczne "Sokół"</p> <p>Urząd Gminy Czernichów</p>	2019 - 2023	<p>Brak danych</p> <p>budżet gminy, fundusze zewnętrzne RPO WŚL, praca własna mieszkańców</p>	<p>1. Liczba uczestników zajęć sportowych (A)</p> <p>2. Powierzchnia wybudowanego budynku (A)</p> <p>3. Powierzchnia wybudowanej infrastruktury sportowej (A)</p> <p>4. Wzrost dostępności oferty rekreacyjno-sportowej (B)</p>	P7, P6, P5,	CO1, CO3, CO2	KD3, KD6, KD5, KD8, KD10, KD11

11	<p>Dzięki realizacji projektu nastąpi wzrost potencjału obszaru rewitalizowanego w ramach prowadzenia różnorodnych wydarzeń sportowych. Rezultatem realizacji zadania będzie również zapewnienie szerszego dostępu do sportu oraz promowanie idei zdrowego trybu życia i dbania o zdrowie wśród mieszkańców.</p> <p>Międzybrodzie Bialskie, ul. Energetyków</p> <p>Aktywna strefa wypoczynku - plac zabaw i siłownia zewnętrzna w Międzybrodziu Bialskim</p> <p>Projekt zakłada , przygotowanie terenu obok budynku OSP pod inwestycje i ogrodzenie terenu. W ramach projektu przewiduje się zakup wyposażenia placu zabaw oraz urządzeń siłowni zewnętrznej, montaż bezpiecznej nawierzchni urządzeń oraz ustawienie tablic informacyjnych i regulaminów. Na terenie Międzybrodzia Bialskiego nie ma odpowiedniego zagospodarowania</p>	<p>Ochotnicza Straż Pożarna w Międzybrodziu Bialskim, Rada sołecka Międzybrodzia Bialskiego</p> <p>Urząd Gminy Czernichów</p>	<p>2018 - 2023</p>	<p>Brak danych</p> <p>budżet gminy, fundusze zewnętrzne RPO WŚL</p>	<p>1.Integracja społeczna mieszkańców obszaru rewitalizowanego (B)</p> <p>2. Wzrost dostępności usług sportowo-rekreacyjnych dla mieszkańców obszaru rewitalizowanego (B)</p> <p>3. Poprawa jakości usług sportowo-rekreacyjnych dla mieszkańców obszaru rewitalizowanego (B)</p> <p>4.Powierzchnia zagospodarowanego terenu (B)</p> <p>5. Wzrost dostępności usług sportowo-rekreacyjnych dla mieszkańców obszaru rewitalizowanego (B)</p>	<p>P4, P5, P6, P8, P10</p>	<p>CO3, CO1</p>	<p>KD9, KD10, KD11, KD5</p>
----	---	---	--------------------	---	---	----------------------------	-----------------	-----------------------------

	<p>służącego aktywnościom sportowo-rekreacyjnym. Wprowadzenie urządzeń sportowo-rekreacyjnych oraz urządzeń dla najmłodszych przyczyni się do wzrostu aktywności mieszkańców. Celem projektu jest także stworzenie przyjaznego miejsca do spędzania wolnego czasu rodziców wspólnie z dziećmi. Dzięki realizacji projektu wzrośnie atrakcyjność i poczucie bezpieczeństwa na obszarze rewitalizowanym. Nastąpi poprawa warunków do uprawiania sportów i aktywnego wypoczynku, które pozytywnie wpłyną na integrację społeczną. Niedostateczna liczba miejsc wypoczynku i rekreacji jest jednym z problemów zidentyfikowanych podczas spotkań warsztatowych.</p> <p>Międzybrodzie Bialskie, ul. Strażacka</p>							
--	--	--	--	--	--	--	--	--

12.	<p>Poprawa dostępności komunikacyjnej oraz przystosowanie ulicy Spacerowej do uprawiania sportu i rekreacji</p> <p>Obecnie ulicą Spacerową poruszają się osoby dorosłe i dzieci: matki z wózkami, dzieci idące do szkoły, osoby spacerujące, uprawiające sport (np. nordic walking), biegacze, rowerzyści itp. Przestrzeń w obrębie ulicy Spacerowej stwarza niebezpieczeństwo dla jej użytkowników ze względu na intensywny ruch samochodowy, brak chodnika, pobocza oraz oświetlenia. W ramach projektu przewiduje się wprowadzenie zakazu ruchu pojazdów (za wyjątkiem mieszkańców i pojazdów uprzywilejowanych) oraz ustawienie odpowiednich znaków drogowych informujących o wzmożonym ruchu pieszych. Projekt zakłada także uporządkowanie terenów zielonych wzdłuż ul. Spacerowej (wycięcie zagrażających bezpieczeństwu drzew), wykonanie oświetlenia ulicy, adaptację</p>	<p>Regionalne Stowarzyszenie „Roztoka”</p> <p>Urząd Gminy Czernichów</p>	2018 - 2023	<p>Brak danych</p> <p>budżet gminy, fundusze zewnętrzne RPO WŚL</p>	<p>1. Powierzchnia przebudowana (A)</p> <p>2. Poprawa estetyki przestrzeni publicznej (B)</p> <p>3. Poprawa funkcjonalności przestrzeni publicznej (B)</p> <p>4. Poprawa poczucia bezpieczeństwa w przestrzeni publicznej (B)</p>	P12, P11, P10, P8,	CO3	KD9, KD10
-----	---	---	-------------	--	---	--------------------	-----	-----------

	<p>istniejących wnek w skarpie i wprowadzenie ławek. Zadanie obejmuje także adaptację otoczenia wodospadów na miejsca odpoczynku (wprowadzenie stolików, ławek, koszy na śmieci), zainstalowanie monitoringu w celu zwiększenia bezpieczeństwa, ustawienie SNR (Stacji Naprawy Rowerów) oraz tablic informujących o bogactwie fauny i flory występującej na terenie Gminy Czernichów.</p> <p>Międzybrodzie Żywieckie, ul Spacerowa od skrzyżowania z ul. Akacją do boiska w Czernichowie</p>							
13.	<p>Modernizacja promenady nad jeziorem w Tresnej</p> <p>Projekt zakłada modernizację istniejącej promenady od Przysiółka Barabasze do granicy z Gminą Łodygowice. Obecnie wskazany obszar cechuje się niską estetyką i funkcjonalnością. Dzięki realizacji projektu nastąpi uatrakcyjnianie obszaru do rewitalizacji.</p>	<p>Rada Sołecka w Tresnej</p> <p>Urząd Gminy Czernichów, Starostwo Powiatowe w Żywcu</p>	2018 - 2023	Brak danych	<p>1. Powierzchnia przebudowana (A)</p> <p>2. Poprawa estetyki przestrzeni publicznej (B)</p> <p>3. Poprawa funkcjonalności przestrzeni publicznej (B)</p> <p>4. Wzrost dostępności oferty rekreacyjnej (B)</p>	P6, P10, P11, P12	CO3	KD9, KD10, KD11

	<p>Poprzez realizację zadania możliwe będzie wzbogacenie i uatrakcyjnienie oraz rozszerzenie oferty rekreacyjnej obszaru do rewitalizacji. Nastąpi wzrost potencjału obiektu w ramach prowadzenia różnorodnych aktywności.</p> <p>Tresna, od Przysiółka Barabasze do granicy z Zarzeczem</p>							
14.	<p>Zagospodarowanie terenu w Centrum Tresnej wraz z poprawą dostępności komunikacyjnej</p> <p>Projekt zakłada zagospodarowanie terenu w Centrum Tresnej poprzez wzmocnienie skarpy, meliorację terenu, wprowadzenie tablic informacyjnych oraz toalety. W ramach projektu przewiduje się także utworzenie zatoki autobusowej oraz miejsc postojowych. W celu zwiększenia bezpieczeństwa na tym terenie przewiduje się także doświetlenie terenu.</p> <p>Tresna Mała, działki nr 2556/2, 853, 852/1, 852/2, 851, 872</p>	<p>Rada Sołecka w Tresnej</p> <p>Urząd Gminy Czernichów, Starostwo Powiatowe</p>	2019 - 2023	<p>350 000,00 zł</p> <p>budżet gminy, fundusze zewnętrzne RPO WŚL</p>	<ol style="list-style-type: none"> 1. Powierzchnia przebudowana (A) 2. Poprawa estetyki przestrzeni publicznej (B) 3. Poprawa funkcjonalności przestrzeni publicznej (B) 4. Poprawa poczucia bezpieczeństwa w przestrzeni publicznej (B) 	P14, P12, P11, P10,	CO3	KD9, KD10, KD11

Źródło: Opracowanie własne.

	<u>Międzybrodziu Żywieckim</u>								
12.	<u>Budowa wiat służących wypoczynkowi i integracji mieszkańców wraz z paleniskami w Międzybrodziu Żywieckim</u>								60 000,00 zł
13.	<u>Budowa wiaty wraz z paleniskiem w Międzybrodziu Żywieckim</u>								58 000,00 zł
14.	<u>Rewitalizacja promenady nad jeziorem</u>								30 000,00 zł
15.	<u>Edukacja ekologiczna mieszkańców obszarów do rewitalizacji wraz z programem działań służących ochronie środowiska</u>								40 000,00 zł
16.	<u>Klub dla młodzieży</u>								120 000,00 zł
17.	<u>Zagospodarowanie terenu przy Centrum Kultury w Międzybrodziu Żywieckim wraz z rozwojem integracji i animacji kulturalnej</u>								1 500 000,00 zł
18.	<u>Program samopomocy gminnej</u>								50 000,00 zł
19.	<u>Warsztaty Artystyczne</u>								25 000,00 zł
20.	<u>Rewitalizacja brzegów Jeziora Żywieckiego od zapory w Tresnej do Zarzecza</u>								3 000 000,00 zł
21.	<u>Kółko turystyczne</u>								10 000,00 zł
22.	<u>Laba - zabawy gry, planszówki</u>								15 000,00 zł

23.	<u>Kino letnie</u>									10 000,00 zł
Projekty uzupełniające										
1.	<u>Poprawa dostępności komunikacyjnej – przestrzeni w obrębie ul. Nad Jeziorem</u>									brak danych
2.	<u>Remont zabytkowej dzwonnicy w Tresnej</u>									300 000,00 zł
3.	<u>Kanalizacja przysiółka „Zabrodzie” przy ul. Nad Jeziorem</u>									Brak danych
4.	<u>Wieże widokowe na szczytach Czupla i Jaworzyny</u>									Brak danych
5.	<u>Poprawa poczucia bezpieczeństwa w ruchu komunikacyjnym oraz w przestrzeni publicznej na podobszarach do rewitalizacji</u>									Brak danych
6.	<u>Poprawa dostępności komunikacyjnej oraz zwiększenie poczucia bezpieczeństwa w przestrzeni publicznej</u>									Brak danych
7.	<u>Modernizacja oczyszczalni w Małej Tresnej i budowa sieci kanalizacji ściekowej w przysiółku Barabasze</u>									Brak danych
8.	<u>Rozwój oferty Muzeum w Centrum Kultury w Międzybrodziu Bialskim</u>									150 000,00 zł
9.	<u>Ożywienie gospodarcze obiektów przy ul. Sportowej</u>									8 000 000,00 zł
10.	<u>Beskidzkie Centrum Sportów Wodnych</u>									Brak danych
11.	<u>Aktywna strefa wypoczynku - plac zabaw i siłownia zewnętrzna w Międzybrodziu Bialskim</u>									Brak danych

12.	<u>Poprawa dostępności komunikacyjnej oraz przystosowanie ulicy Spacerowej do uprawiania sportu i rekreacji</u>									Brak danych
13.	<u>Modernizacja promenady nad jeziorem w Tresnej</u>									Brak danych
14.	<u>Zagospodarowanie terenu w Centrum Tresnej wraz z poprawą dostępności komunikacyjnej</u>									350 000,00 zł

Źródło: Opracowanie własne na podstawie informacji zebranych w ramach opracowywania LPR.

8 ŹRÓDŁA FINANSOWANIA I HARMONOGRAM REALIZACJI PROJEKTÓW

W poniższej tabeli zaprezentowano projekty podstawowe oraz pozostałe rodzaje przedsięwzięć rewitalizacyjnych zawarte w *Lokalnym Planie Rewitalizacji Gminy Czernichów do roku 2023* wraz z opisem ich montażu finansowego.

Tabela 47. Wykaz projektów ujętych w *Lokalnym Planie Rewitalizacji Gminy Czernichów do roku 2023* wraz z odniesieniem do kosztów, źródeł finansowania oraz okresu realizacji.

Projekty podstawowe								
Numer projektu	Tytuł projektu	Zaangażowane podmioty	Lata realizacji projektu	Indykatywne środki finansowe w ramach programu rewitalizacji z podziałem na źródła finansowania [w zł]				
				Pochodzące ze źródeł krajowych publicznych	Pochodzące ze źródeł prywatnych	Pochodzące z funduszy UE: EFRR, EFS, FS	Pochodzące z innych źródeł	Suma
1.	<i>Razem w lepszą przyszłość</i>	Gminny Ośrodek Pomocy Społecznej, Urząd Gminy Czernichów	2018-2021	400 000,00 zł	-	1 600 000,00 zł	-	2 000 000,00 zł
2.	<i>Poradnictwo specjalistyczne</i>	Gminny Ośrodek Pomocy Społecznej, Urząd Gminy Czernichów	2018-2021	30 000,00 zł	-	-	-	30 000,00 zł

3.	<i>Klub Seniora</i>	Gminny Ośrodek Pomocy Społecznej, Urząd Gminy Czernichów	2018-2023	80 000,00 zł	-	320 000,00 zł	-	400 000,00 zł
4.	<i>Aktywna integracja</i>	Gminny Ośrodek Pomocy Społecznej, Urząd Gminy Czernichów	2018-2021	100 000,00 zł	-	-	400 000,00 zł	500 000,00 zł
5.	<i>Klub Wolontariusza w Gminie Czernichów</i>	Gminny Ośrodek Kultury i Sportu, Gminny Ośrodek Pomocy Społecznej, Urząd Gminy Czernichów, lokalne stowarzyszenia	2018-2023	30 000,00 zł	-	-	-	30 000,00 zł
6.	<i>Program warsztatów - poznawanie kultury ludowej</i>	Gminny Ośrodek Kultury i Sportu, Regionalne Stowarzyszenie Kulturalne Rostoka Urząd Gminy Czernichów, Regionalny Zespół Dziecięcy Jaworzyna z Międzybrodzia Żywieckiego, lokalni artyści, lokalne stowarzyszenia	2018-2023	30 000,00 zł	-	120 000,00 zł	-	150 000,00zł

7.	<i>Zielono w Gminie Czernichów</i>	Urząd Gminy Czernichów, Gminny Ośrodek Kultury i Sportu Mieszkańcy, lokalne stowarzyszenia, przedsiębiorcy	2018 - 2020	40 000,00 zł	-	-	60 000,00 zł	100 000,00 zł
8.	<i>Społeczne Centrum Informacji Turystycznej w Gminie Czernichów</i>	Urząd Gminy Czernichów, Gminny Ośrodek Kultury i Sportu Szkoła Podstawowa w Żarnówce, Zespół Szkół w Międzybrodzu Żywieckim, Zespół Szkolno-Przedszkolny w Czernichowie, Szkoła Podstawowa w Międzybrodzu Białskim, lokalne stowarzyszenia, przedsiębiorcy	2018 - 2023	24 000,00 zł	-	-	96 000,00 zł	120 000,00 zł
9.	<i>Młodzieżowe Centrum Aktywności Twórczej</i>	Gminny Zespół Oświatowy, Gminny Ośrodek Kultury i Sportu Urząd Gminy Czernichów, Szkoła Podstawowa w Żarnówce, Zespół Szkół w Międzybrodzu Żywieckim, Zespół Szkolno-Przedszkolny w Czernichowie, Szkoła	2018 - 2023	30 000,00 zł	-	120 000,00 zł	-	150 000,00zł

		Podstawowa w Międzybrodzu Bialskim						
10.	<i>Cykl wydarzeń integracyjnych, kulturalno-rekreacyjnych i sportowo-artystycznych</i>	Gminny Ośrodek Kultury i Sportu Urząd Gminy Czernichów, lokalne Stowarzyszenia, mieszkańcy	2018 - 2023	50 000,00 zł	50 000,00 zł	-	150 000,00 zł	250 000,00 zł
11.	<i>Rewitalizacja placu zabaw i siłowni zewnętrznej w Międzybrodzu Żywieckim</i>	Gminny Ośrodek Kultury i Sportu Urząd Gminy Czernichów, Rada Sołecka Międzybrodzia Żywieckiego, Związek Międzygminny ds. Ekologii w Żywcu	2019 - 2021	18 700,00 zł	-	-	74 800,00 zł	93 500,00 zł
12.	<i>Budowa wiat służących wypoczynkowi i integracji mieszkańców wraz z paleniskami w Międzybrodzu Żywieckim</i>	Rada Sołecka Międzybrodzia Żywieckiego mieszkańcy	2020 - 2022	-	10 000,00 zł	-	50 000,00 zł	60 000,00 zł
13.	<i>Budowa wiaty wraz z paleniskiem w Międzybrodzu Żywieckim</i>	Rada Sołecka Międzybrodzia Żywieckiego mieszkańcy	2019 - 2022	-	8 000,00 zł	-	50 000,00 zł	58 000,00 zł

14.	<i>Rewitalizacja promenady nad jeziorem</i>	Urząd Gminy Czernichów, Regionalny Zarząd Gospodarki Wodnej Rada Sołecka Międzybrodzia Żywieckiego	2019 - 2023	5 000,00 zł	-	-	25 000,00 zł	30 000,00 zł
15.	<i>Edukacja ekologiczna mieszkańców obszarów do rewitalizacji wraz z programem działań służących ochronie środowiska</i>	Urząd Gminy Czernichów Rada Sołectwa Wsi Międzybrodzie Żywieckie	2017 - 2023	40 000,00 zł	-	-	-	40 000,00 zł
16.	<i>Klub dla młodzieży</i>	Gminny Ośrodek Kultury i Sportu Urząd Gminy Czernichów	2018 - 2023	24 000,00 zł	-	96 000,00 zł	-	120 000,00 zł
17.	<i>Zagospodarowanie terenu przy Centrum Kultury w Międzybrodziu Żywieckim wraz z rozwojem integracji i animacji kulturalnej</i>	Urząd Gminy Czernichów Regionalne Stowarzyszenie Kulturalne „Roztoka”, Gminny Ośrodek Kultury i Sportu, Rada Sołecka Międzybrodzie Żywieckie	2018 - 2023	225 000,00 zł	-	1 275 000,00 zł	-	1 500 000,00 zł
18.	<i>Program samopomocy gminnej</i>	Gminny Ośrodek Pomocy Społecznej, Gminny Ośrodek Kultury i Sportu Uczniowie Szkoły	2017 - 2023	50 000,00 zł	-	-	-	50 000,00 zł

		Podstawowej w Żarnówce, Zespołu Szkół w Międzybrodzu Żywieckim, Zespołu Szkolno- Przedszkolnego w Czernichowie, Szkoły Podstawowej w Międzybrodzu Bialskim						
19.	Warsztaty Artystyczne	Gminny Ośrodek Kultury i Sportu Urząd Gminy Czernichów, Uczniowie Zespołu Szkół w Międzybrodzu Żywieckim	2019 - 2023	15 000,00 zł	-	-	10 000,00 zł	25 000,00 zł
20.	Rewitalizacja brzegów Jeziora Żywieckiego od zapory w Tresnej do Zarzecza	Rada sołecka Tresnej Urząd Gminy Czernichów, Regionalny Zarząd Gospodarki Wodnej	2018 - 2023	450 000,00 zł	-	2 550 000,00 zł	-	3 000 000,00 zł
21.	Kółko turystyczne	Gminny Zespół Oświatowy Regionalne Stowarzyszenie Kulturalne "Roztoka", Uczniowie, Szkoła	2017 - 2023	10 000,00 zł	-	-	-	10 000,00 zł

		Podstawowa w Żarnówce, Zespół Szkół w Międzybrodziu Żywieckim, Zespół Szkolno-Przedszkolny w Czernichowie						
22.	<i>Laba - zabawy gry, planszówki</i>	Gminny Ośrodek Kultury i Sportu Urząd Gminy Czernichów, Uczniowie, Szkoła Podstawowa w Żarnówce, Zespół Szkół w Międzybrodziu Żywieckim, Zespół Szkolno-Przedszkolny w Czernichowie	2018 - 2023	10 000,00 zł	-	-	5 000,00 zł	15 000,00 zł
23.	<i>Kino letnie</i>	Gminny Ośrodek Kultury i Sportu Urząd Gminy Czernichów, Uczniowie	Gminny Ośrodek Kultury i Sportu Urząd Gminy Czernichów, Uczniowie	5 000,00 zł	-	-	5 000,00 zł	10 000,00 zł

Projekty uzupełniające								
Numer projektu	Tytuł projektu	Zaangażowane podmioty	Lata realizacji projektu	Indykatywne środki finansowe w ramach programu rewitalizacji z podziałem na źródła finansowania [w zł]				
				Pochodzące ze źródeł krajowych publicznych	Pochodzące ze źródeł prywatnych	Pochodzące z funduszy UE: EFRR, EFS, FS	Pochodzące z innych źródeł	Suma
1.	<u>Poprawa dostępności komunikacyjnej – przestrzeni w obrębie ul. Nad Jeziorem</u>	Rada Sołecka Tresnej Powiatowy Zarząd Dróg, Urząd Gminy Czernichów	2018 - 2023	brak danych	brak danych	brak danych	brak danych	brak danych
2.	<u>Remont zabytkowej dzwonnicy w Tresnej</u>	Urząd Gminy Czernichów Rada Sołecka Tresnej, Konserwator Zabytków	2017 - 2020	brak danych	brak danych	brak danych	brak danych	300 000,00 zł
3.	<u>Kanalizacja przysiółka „Zabrodzie” przy ul. Nad Jeziorem</u>	Urząd Gminy Czernichów Rada Sołecka w Tresnej	2018 - 2023	brak danych	brak danych	brak danych	brak danych	Brak danych
4.	<u>Wieża widokowe na szczytach Czupla i Jaworzyny</u>	Polskie Towarzystwo Gimnastyczne Sokół Urząd Gminy Czernichów, partnerstwo gmin	2020 - 2022	brak danych	brak danych	brak danych	brak danych	Brak danych
5.	<u>Poprawa poczucia bezpieczeństwa w ruchu komunikacyjnym oraz w przestrzeni publicznej na</u>	Urząd Gminy Czernichów Regionalne Stowarzyszenie Kulturalne „Roztoka”	2018 - 2023	brak danych	brak danych	brak danych	brak danych	Brak danych

	<u>podobszarach do rewitalizacji</u>							
6.	<u>Poprawa dostępności komunikacyjnej oraz zwiększenie poczucia bezpieczeństwa w przestrzeni publicznej</u>	Urząd Gminy Czernichów, Rada Sołecka w Międzybrodzu Żywieckim mieszkańcy	2018 - 2019	brak danych	brak danych	brak danych	brak danych	Brak danych
7.	<u>Modernizacja oczyszczalni w Małej Tresnej i budowa sieci kanalizacji ściekowej w przysiółku Barabasze</u>	Urząd Gminy Czernichów, Zakład Usługowo-Produkcyjny Gospodarki Wodno-Ściekowej „Isepnica” mieszkańcy Tresnej	2018 - 2023	brak danych	brak danych	brak danych	brak danych	Brak danych
8.	<u>Rozwój oferty Muzeum w Centrum Kultury w Międzybrodzu Bialskim</u>	Gminny Ośrodek Kultury i Sportu, Urząd Gminy Czernichów Izba Regionalna w Międzybrodzu Bialskim, Towarzystwo Miłośników Międzybrodzia	2018 - 2023	brak danych	brak danych	brak danych	brak danych	150 000,00 zł
9.	<u>Ożywienie gospodarcze obiektów przy ul. Sportowej</u>	Firma Usługowo-Handlowa STRAG Karol Strąg Biuro Usługowo Handlowe SkiFull Jan Strąg	2018 - 2019	brak danych	brak danych	brak danych	brak danych	8 000 000,00 zł

10.	<u>Beskidzkie Centrum Sportów Wodnych</u>	Polskie Towarzystwo Gimnastyczne "Sokół" Urząd Gminy Czernichów	2019 - 2023	brak danych	brak danych	brak danych	brak danych	Brak danych
11.	<u>Aktywna strefa wypoczynku - plac zabaw i siłownia zewnętrzna w Międzybrodzu Bialskim</u>	Ochotnicza Straż Pożarna w Międzybrodzu Bialskim, Rada sołecka Międzybrodza Bialskiego Urząd Gminy Czernichów	2018 - 2023	brak danych	brak danych	brak danych	brak danych	Brak danych
12.	<u>Poprawa dostępności komunikacyjnej oraz przystosowanie ulicy Spacerowej do uprawiania sportu i rekreacji</u>	Regionalne Stowarzyszenie Kulturalne „Roztoka” Urząd Gminy Czernichów	2018 - 2023	brak danych	brak danych	brak danych	brak danych	Brak danych
13.	<u>Modernizacja promenady nad jeziorem w Tresnej</u>	Rada Sołecka w Tresnej Urząd Gminy Czernichów, Starostwo Powiatowe w Żywcu	2018 - 2023	brak danych	brak danych	brak danych	brak danych	Brak danych
14.	<u>Zagospodarowanie terenu w Centrum Tresnej wraz z poprawą dostępności komunikacyjnej</u>	Rada Sołecka w Tresnej Urząd Gminy Czernichów, Starostwo Powiatowe	2019 - 2023	brak danych	brak danych	brak danych	brak danych	350 000,00 zł

Źródło: Opracowanie własne na podstawie informacji zebranych w ramach opracowywania LPR.

9 KOMPLEMENTARNOŚĆ

Komplementarność jest jednym z ważnych aspektów programu rewitalizacji. Zapewnienie powiązań pomiędzy poszczególnymi projektami skutkować może lepszym i bardziej efektywnym wykorzystaniem środków finansowych przeznaczonych na rewitalizację.

Dotychczasowe projekty wdrażane przez Gminę Czernichów realizowane były z różnych źródeł, m.in. z funduszy własnych, programów Unii Europejskiej (np. Program Rozwoju Obszarów Wiejskich 2007-2013) oraz Wojewódzkiego Funduszu Ochrony Środowiska i Gospodarki Wodnej. Podejmowane działania dotyczyły sfery społecznej i gospodarczej oraz wpływały także na zagadnienia związane z obszarem przestrzenno-funkcjonalnym oraz środowiskowym i technicznym. Poniżej w tabeli nr 48 wyszczególnione zostały projekty Gminy Czernichów, które zostały już zakończone lub są w trakcie realizacji.

Projekty, które zostały przedstawione w tabeli poniżej są komplementarne do przedsięwzięć ujętych w Lokalnym Planie Rewitalizacji Gminy Czernichów. Zadania rewitalizacyjne oddziałują na siebie wzajemnie i generują efekt synergii w odniesieniu do wcześniej podejmowanych działań. Ukierunkowane są przede wszystkim na rozwiązywanie problemów społecznych mieszkańców obszarów rewitalizowanych, jak również problemów przestrzenno-funkcjonalnych i pozostałych wiążących się z zagadnieniami rewitalizacyjnymi.

Tabela 48. Wykaz projektów komplementarnych do projektów ujętych w Lokalnym Planie Rewitalizacji Gminy Czernichów do roku 2023.

Nr	Tytuł projektu	Zaangażowane podmioty	Lata	Wartość	Źródło finansowania	Opis projektu
1.	<u>Aktywna Integracja w Gminie Czernichów</u>	Gminny Ośrodek Pomocy Społecznej	2008 - 2013	645 415,00	Fundusze Unii Europejskiej, Budżet Gminy	Wieloaspektowe wsparcie osób zagrożonych wykluczeniem społecznym.
2.	<u>Razem w Lepszą Przyszłość</u>	Gminny Ośrodek Pomocy Społecznej w Partnerstwie z Powiatowym Centrum Pomocy Rodzinie oraz Ośrodkami Pomocy z Terenu Powiatu Żywieckiego	2016 - 2017	Ogółem: 4 362 645,00 w tym: GOPs Czernichów 293 680,17	Fundusze Unii Europejskiej, Budżet Gminy	Wieloaspektowe wsparcie osób podlegających wielokrotnemu wykluczeniu.
3.	<u>Pomóżmy dzieciom poznać świat</u>		2010-2012	491 400,00		

4.	<u>Akademia rozwoju lepszego startu na edukację</u>		2012- 2013	114 711,00		
5.	<u>Budujemy przyszłość programu wsparcia i rozwoju edukacyjnego gimnazjalistów Gminy Czernichów</u>		2013- 2015	444 200,00		
6.	<u>Dobry zawód = dobra praca</u>	Gmina Czernichów	2011- 2012	621 736,00	Fundusze Unii Europejskiej,	

7.	<u>Program rozwoju i promocji produktu turystycznego Gminy Czernichów</u>	Gmina Czernichów	2009	142 650.00	Fundusze Unii Europejskiej, Budżet Gminy	Opracowanie Programu rozwoju i promocji produktu turystycznego w Gminie Czernichów - jako markowego produktu turystycznego o charakterze lokalnym, zorganizowanie imprezy turystycznej przyczyniającej się do wzrostu liczby turystów i do promocji turystycznej regionu a także produkcja filmu o potencjale turystycznym Gminy Czernichów, co zmierza do wzrostu rozpoznawalności regionalnej oferty turystycznej i do wzrostu konkurencyjności turystycznej regionu.
8.	<u>Przebudowa sieci dróg gminnych w Gminie Czernichów</u>	Gmina Czernichów	2010	2 310 045.35	Fundusze Unii Europejskiej, Budżet Gminy	Przebudowa ul. Energetyków w Międzybrodzu Żywieckim i Międzybrodzu Bialskim - drogi gminnej, która stanowi jednolity ciąg drogowy. W ramach projektu zrealizowane zostaną takie prace jak: przebudowa ulicy wraz z chodnikami, wjazdami, przekładki, odwodnienie, zabezpieczenie infrastruktury technicznej, konieczne roboty branżowe, organizacja ruchu. Projekt służy zwiększeniu dostępności i spójności komunikacyjnej gminy poprzez dostosowanie części istniejącego szlaku komunikacyjnego do potrzeb beneficjentów pośrednich - użytkowników szlaków komunikacyjnych.
9.	<u>Przebudowa budynku użyteczności publicznej w Międzybrodzu Bialskim na potrzeby działalności Centrum Kultury wraz z niezbędnym</u>	Gmina Czernichów	2008-2009	635 347.45	Fundusze Unii Europejskiej, Budżet Gminy	Przebudowa budynku użyteczności publicznej w Międzybrodzu Bialskim na potrzeby działalności Centrum Kultury, zakup wyposażenia i zagospodarowanie terenu wokół obiektu. Projekt przyczynił się do wzrostu znaczenia kultury jako czynnika rozwoju społeczno-gospodarczego w Gminie Czernichów i intensyfikacji ruchu turystycznego.

	<u>wyposażeniem</u>					
10.	<u>eUrząd dla mieszkańców Gminy Czernichów</u>	Gmina Czernichów	2009- 2010	566 311.89	Fundusze Unii Europejskiej, Budżet Gminy	Projekt polegał na wdrożeniu w Gminie Czernichów systemu informatycznego e-Government (front-office) i budowie zintegrowanego systemu wspomagania zarządzania w administracji publicznej na poziomie lokalnym (back-office), co pozwoliło stworzyć warunki do rozwoju społeczeństwa informacyjnego oraz zwiększenia zakresu i dostępności usług publicznych świadczonych drogą elektroniczną. Wynikiem realizacji projektu na terenie Gminy Czernichów był wzrost liczby użytkowników korzystających miesięcznie z uruchomionych usług online, wzrost liczby przedsiębiorstw i obywateli korzystających z udostępnionych rejestrów usług publicznych, wzrost liczby osób mających możliwość używania podpisu elektronicznego.

11.	<p><u>Kampania promocyjno-medialna wspierająca rozwój turystyki w Gminie Czernichów</u></p>	Gmina Czernichów	2010-2011	303 289.50	Fundusze Unii Europejskiej, Budżet Gminy	<p>Projekt obejmuje zintegrowany pakiet działań, realizowanych zgodnie z wnioskami i rekomendacjami płynącymi z opracowanego w 2009 roku Programu rozwoju i promocji produktu turystycznego Gminy Czernichów na lata 2009-2013. Projekt służył poprawie rozpoznawalności regionalnej oferty turystycznej, a szczególnie oferty turystycznej Gminy Czernichów, jak również prowadził do wzrostu konkurencyjności turystycznej regionu i dalszego rozwoju rynku turystycznego w Gminie Czernichów</p>
-----	--	------------------	-----------	------------	--	---

12.	<u>Budowa hali sportowej w Czernichowie wraz z zagospodarowaniem terenu</u>	Gmina Czernichów	2009-2011	4 079 807.27	Fundusze Unii Europejskiej, Budżet Gminy	Przedmiotem projektu była budowa i wyposażenie hali sportowej jako przyszłolnego obiektu sportowego przy Zespole Szkolno-Przedszkolnym w Czernichowie, zakup wyposażenia oraz zagospodarowanie terenu wokół obiektu. Projekt przyczynił się do wzrostu dostępności i poprawy warunków kształcenia na poziomie przedszkolnym i podstawowym w Gminie Czernichów. Projekt realizowany będzie od III kwartału 2008 do IV kwartału 2010. Jego rezultaty to wzrost liczby osób korzystających z wybudowanej infrastruktury sportowej, w tym dla niepełnosprawnych. Produkty projektu to: jeden wybudowany obiekt sportowy, przystosowany dla potrzeb osób niepełnosprawnych (podjazdy, toalety, drzwi i korytarze o odpowiednich wymiarach), o powierzchni 1.143,91 m2 oraz
13.	<u>Remont otwartego obiektu sportowego w Międzybrodziu Bialskim</u>	Gmina Czernichów	2014	1 274 500.30	Fundusze Unii Europejskiej, Budżet Gminy	Przedmiotem projektu o wartości 1.471.586,45 zł jest remont jedyne, ogólnodostępnego, wielofunkcyjnego otwartego obiektu sportowego w Gminie Czernichów, położonego w sołectwie Międzybrodzie Bialskie przy ul. Strażackiej oraz zakup niezbędnego wyposażenia, umożliwiającego realizację różnych form sportu i rekreacji. Projekt przyczyni się do poprawy warunków aktywnego spędzania czasu wolnego przez mieszkańców Gminy Czernichów, a pośrednio do poprawy stanu ich zdrowia. Inwestycja zrealizowana zostanie w roku 2010 a jej rezultatem będzie wzrost liczby użytkowników otwartych obiektów sportowych, w tym osób niepełnosprawnych oraz wzrost liczby imprez sportowo-rekreacyjnych na tym terenie.

14.	<u>Przebudowa i remont obiektu przemysłowego po elektrowni szczytowo-pompowej w Międzybrodziu Żywieckim na cele gospodarcze, kulturalne, społeczne, turystyczne i edukacyjne</u>	Gmina Czernichów	2012-2014	9 460 849.38	Fundusze Unii Europejskiej, Budżet Gminy	<p>Projekt zmierza do ożywienia gospodarczego oraz wielofunkcyjnego wykorzystanie zdegradowanej przestrzeni publicznej Gminy Czernichów, obejmującej infrastrukturę obiektu przemysłowego po elektrowni szczytowo-pompowej w Międzybrodziu Żywieckim - w drodze rewitalizacji i zagospodarowania na cele: gosp., kulturalne, społeczne, turystyczne i edukacyjne, w szczególności na potrzeby działalności Centrum Kultury oraz organizacji pozarządowych działających na terenie Gminy Czernichów. Inwestycja służy likwidacji istotnych problemów gospodarczych i społecznych na rewitalizowanym obszarze przemysłowym jak również przywrócenie ładu przestrzeni publicznej oraz stworzenie lokalnego ośrodka wzrostu.</p>
-----	--	------------------	-----------	--------------	--	--

15.	<u>Przebudowa ul. Górskiej - drogi dojazdowej na górę Żar w Międzybrodziu Żywieckim</u>	Gmina Czernichów	2015	2 338 242.61	Fundusze Unii Europejskiej, Budżet Gminy	Przedmiotem projektu o wartości 4 609 265,23 zł jest przebudowa ul. Górskiej w Gminie Czernichów prowadzącej na Górę Żar w Międzybrodziu Żywieckim, wraz jej z odwodnieniem, budową chodników i barier energochłonnych oraz rozbudową oświetlenia ulicznego i zabezpieczeniem infrastruktury technicznej. Projekt służy zwiększeniu dostępności komunikacyjnej Gminy Czernichów dzięki poprawie funkcjonalności drogi gminnej prowadzącej do centrum turystyczno-rekreacyjnego na Górze Żar w Międzybrodziu Żywieckim i dostosowaniu istniejącego ciągu komunikacyjnego do potrzeb beneficjentów pośrednich - użytkowników szlaków komunikacyjnych. Beneficjentem jest Gmina Czernichów.
-----	--	------------------	------	--------------	--	--

Źródło: Opracowanie własne na podstawie informacji od interesariuszy rewitalizacji.

9.1 KOMPLEMENTARNOŚĆ PRZESTRZENNA

Obszar zdegradowany i obszary do rewitalizacji w Gminie Czernichów zostały wyznaczone na podstawie wyników przeprowadzonej analizy wskaźnikowej, która dotyczyła badań ilościowych i jakościowych. Wyniki tych badań zostały wzbogacone także o opinie interesariuszy zebrane w ramach konsultacji społecznych. Dzięki tym działaniom trafność doboru projektów i innych przedsięwzięć na obszarze do rewitalizacji jest wysoka.

Zawarte w programie rewitalizacji projekty skupiają się przede wszystkim na obszarach do rewitalizacji lub są z nim ściśle powiązane i oddziałują na społeczność zamieszkującą te tereny. Komplementarność przestrzenna została zapewniona dzięki skupieniu projektów na różnych elementach zagospodarowania przestrzeni poszczególnych sołectw, co stanowi odpowiedź na główne problemy tych terenów. Projekty rewitalizacyjne dotyczą m.in. terenów zielonych, w których zaprogramowano aktywności dla lokalnych społeczności, a także tereny stanowiące potencjał dla osób, które stanowią grupę okazjonalnych użytkowników terenów rekreacyjnych gminy. Dzięki odpowiedniej realizacji poszczególnych projektów i efektywnemu włączeniu w ich realizację lokalnej społeczności będzie można zauważyć pozytywne ich skutki w obszarze całej gminy. Przedsięwzięcia rewitalizacyjne zostały zaplanowane na terenach obejmujących przestrzenie publiczne oraz obiekty użyteczności publicznej. Realizacja tych działań będzie zapobiegać rozwojowi obecnych oraz przyszłych problemów występujących na obszarze rewitalizowanym.

9.2 KOMPLEMENTARNOŚĆ PROBLEMOWA

Komplementarność problemowa w Lokalnym Planie Rewitalizacji Gminy Czernichów została zapewniona poprzez uwzględnienie w całym procesie rewitalizacji zjawisk kryzysowych odnoszących się do wszystkich wymiarów odnowy przestrzeni gminy, tj. wymiaru społecznego, gospodarczego, przestrzenno-funkcjonalnego i techniczno-środowiskowego. Wybrane działania zawarte w programie uwzględniają w sposób ciągły zapewnienie procesów ponownego zagospodarowania wybranych obszarów oraz wdrożenie działań społecznych i gospodarczych. Wybrane działania rewitalizacyjne są ze sobą wzajemnie powiązane oraz uzupełniają się. Wszystkie zadania skupiają się na zapewnieniu kompleksowego przeciwdziałania zaistniałym problemom, w tym przede wszystkim zdiagnozowanym problemom społecznym. Projekty zawarte w programie dotyczą wszystkich grup społecznych w tym szczególnie dotyczą tych zagrożonych marginalizacją. Działania obejmują zagadnienia związane z rozwojem osobistym mieszkańców, ich integracją i aktywizacją, podnosząc tym samym wartość kapitału ludzkiego i społecznego w gminie.

9.3 KOMPLEMENTARNOŚĆ PROCEDURALNO-INSTYTUCJONALNA

Program rewitalizacji zawiera komplementarność w wymiarze proceduralno-instytucjonalnym poprzez zapewnienie współpracy różnych podmiotów działających na rzecz realizacji procesu rewitalizacji i poprawy negatywnych zjawisk w obszarze rewitalizowanym m.in. mieszkańców, przedsiębiorców i organizacje społeczne. Każdy interesariusz może stać się partnerem programu rewitalizacji, dlatego też na każdym etapie prac związanych z rewitalizacją w gminie zapewniono dostęp do danych i informacji na temat realizacji założeń programu. Dzięki temu zainteresowane podmioty mają szansę uczestniczyć w realizacji poszczególnych zadań oraz zgłaszać zadania usprawniające realizację procesu rewitalizacji.

9.4 KOMPLEMENTARNOŚĆ MIĘDZYOKRESOWA

Lokalny Plan Rewitalizacji Gminy Czernichów zapewnia zachowanie ciągłości programowej. Gmina Czernichów w poprzednim okresie programowania w ramach polityki spójności 2007-2013 realizowała program rewitalizacji. Prowadziła działania w obszarze wyznaczonym do rewitalizacji. Niemniej działania te nie były programowane i poddawane ewaluacji. Przedsięwzięcia podejmowane w poprzednich okresach programowych, będą kontynuowane i pogłębiane także w ramach obecnego dokumentu. Realizując obecny plan rewitalizacji Gmina Czernichów wykorzystywać będzie dotychczasowe doświadczenie w ramach realizacji projektów.

9.5 KOMPLEMENTARNOŚĆ ŹRÓDEŁ FINANSOWANIA

Komplementarność źródeł finansowania Lokalnego Planu Rewitalizacji Gminy Czernichów do roku 2023 została zapewniona w ramach poszczególnych projektów. Wykazano możliwe źródła finansowania oraz przewidziano wykorzystanie funduszy publicznych wspólnotowych (Europejskich Funduszy Strukturalnych i Inwestycyjnych), publicznych krajowych oraz prywatnych. Program rewitalizacji w pierwszej kolejności zakłada wykorzystanie zewnętrznych źródeł finansowania, w tym funduszy europejskich dedykowanych rewitalizacji.

10 SYSTEM ZARZĄDZANIA LOKALNYM PLANEM REWITALIZACJI ORAZ MONITOROWANIE I OCENA STOPNIA OSIĄGNIĘCIA CELÓW REWITALIZACJI

System zarządzania *Lokalnym Planem Rewitalizacji Gminy Czernichów do roku 2023* ulokowany zostanie w ogólnym systemie zarządzania Gminą Czernichów, co umożliwi efektywne współdziałanie instytucji samorządowych na szczeblu sołectw, gminy, powiatu oraz województwa, jak również wzajemne uzupełnianie się i spójność procedur z zapewnieniem nienaruszalności zasady subsydiarności.

System zarządzania planem zaprojektowany został z uwzględnieniem istniejących rozwiązań organizacyjnych, które działają w Urzędzie Gminy Czernichów, a ponadto zorientowano go na realizację zasad partycypacji, współdecydowania i partnerstwa.

Strukturalnie za tematykę rewitalizacji odpowiedzialne będą następujące organy i jednostki:

- Rada Gminy – zgodnie z przepisami ustaw ustrojowych regulujących zasady działania jednostek samorządu terytorialnego, uchwała ona program rewitalizacji, akceptuje jego zmiany, zatwierdza środki finansowe na przedsięwzięcia rewitalizacyjne w budżecie gminy;
- Wójt Gminy Czernichów – organ wykonawczy w gminie, odpowiedzialny za wdrażanie programu rewitalizacji, uwzględniający procesy rewitalizacji w projektowaniu budżetu gminy;
- Gminne jednostki organizacyjne – jako aparat pomocniczy, za pomocą którego Wójt Gminy Czernichów wykonuje swoje zadania w sferze społecznej, gospodarczej, środowiskowej i infrastruktury przestrzennej.

Osobą odpowiedzialną za funkcjonowanie tej struktury jest Wójt Gminy Czernichów.

Poniżej przedstawiono strukturę organizacyjną ds. rewitalizacji w Urzędzie Gminy Czernichów.

Rysunek 2. Struktura organizacyjna ds. rewitalizacji w Urzędzie Gminy Czernichów.

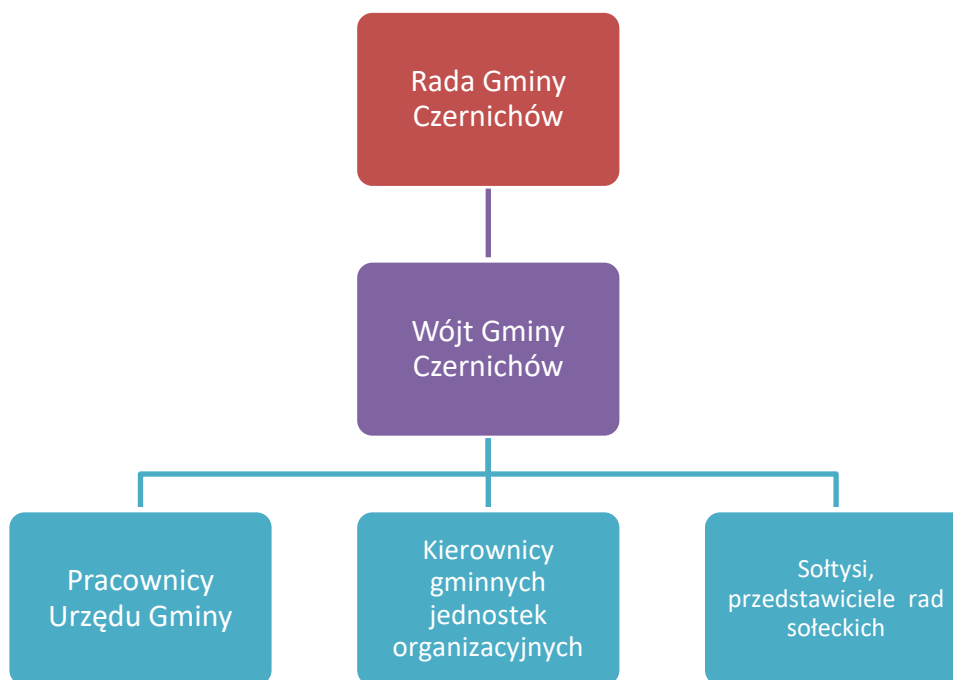

Źródło: Opracowanie własne.

Do zadań tych jednostek należeć będzie prowadzenie czynności operacyjnych związanych z wdrażaniem LPR, a wśród nich:

- prowadzenie i aktualizacja bazy projektów rewitalizacyjnych ujętych w *LPR*;
- monitorowanie realizacji przedsięwzięć ujętych w *LPR* oraz ich wskaźników produktów i rezultatów (tabela 45);
- koordynacja projektów rewitalizacyjnych realizowanych przez Gminę Czernichów i jednostki organizacyjne pod względem zgodności z *LPR*;
- gromadzenie i agregacja danych do monitorowania sytuacji społecznej, gospodarczej, środowiskowej, infrastrukturalnej, przestrzennej na terenie gminy pod kątem okresowej oceny stopnia wdrożenia LPR oraz stopnia osiągnięcia założonych celów rewitalizacji;
- coroczne wykonywanie raportu monitorującego stopień realizacji projektów uwzględnionych w LPR;

- koordynowanie badania ewaluacyjnego, wykonywanego na koniec okresu obowiązywania programu rewitalizacji, polegającego na ocenie aktualności i stopnia realizacji programu rewitalizacji, zgodnie z wykazem wskaźników przedstawionych w tabeli 49 oraz wykazem wskaźników przedstawionych tabeli 45;
- udział w konsultacjach społecznych i warsztatach, na rzecz modelowania procesów rewitalizacyjnych – o ile będzie to korzystne z punktu widzenia celów rewitalizacji w gminie;
- prowadzenie działań informacyjnych związanych z rewitalizacją na terenie Gminy Czernichów;
- organizacja i prowadzenie działań partycypacyjnych związanych z rewitalizacją na terenie Gminy Czernichów;
- upowszechnianie wiedzy o istocie rewitalizacji wśród wszystkich interesariuszy procesów rewitalizacji w Gminie Czernichów, a szczególnie na obszarze rewitalizowanym;
- prowadzenie dokumentacji i obsługi administracyjnej Komitetu Sterującego.

Po uchwaleniu programu rewitalizacji powołany zostanie Komitet Sterujący, który stanowił będzie forum współpracy i dialogu interesariuszy z organami gminy w sprawach dotyczących przygotowania, prowadzenia i oceny rewitalizacji oraz pełnił będzie funkcję opiniodawczo-doradczą Wójta Gminy Czernichów.

Zasady wyznaczania składu oraz zasady działania Komitetu Sterującego określi w drodze zarządzenia Wójt Gminy Czernichów w terminie nie dłuższym niż 6 miesięcy od dnia uchwalenia programu rewitalizacji. Po wypełnieniu obowiązującej procedury powoływania Komitetu Sterującego, Wójt Gminy Czernichów zwoła pierwsze posiedzenie Komitetu. Komitet Sterujący spotykał się będzie nie rzadziej niż raz na rok.

Do szczególnych zadań Komitetu Sterującego należeć będzie:

- opiniowanie sporządzonej przez Wójta Gminy Czernichów oceny aktualności i stopnia realizacji LPR, dokonywanej na koniec okresu obowiązywania planu;
- inicjowanie aktualizacji LPR;
- określenie warunków aktualizacji LPR, w tym m.in. ustalenie ram i zasad wprowadzania projektów do programu, stosownie do zidentyfikowanych potrzeb interesariuszy rewitalizacji;
- zgłaszanie propozycji zadań w ramach procedury aktualizacji LPR;

- podejmowanie rozstrzygnięć dotyczących oceny propozycji projektów zgłaszanych w ramach procedury aktualizacji *LPR*;
- monitorowanie sytuacji społecznej, gospodarczej, środowiskowej oraz zmian w infrastrukturze i przestrzeni na terenie gminy (monitoring obszarów kryzysowych) – na podstawie danych dostarczonych przez Urząd Gminy Czernichów;
- udział w konsultacjach społecznych i warsztatach, na rzecz modelowania procesów rewitalizacyjnych, w tym opiniowanie aktualizacji *LPR*;
- tworzenie warunków dla aktywnej i sprawnej współpracy wszystkich interesariuszy *LPR*.

Monitorowanie programu rewitalizacji polegać będzie na systematycznym gromadzeniu i analizowaniu wiarygodnych danych dotyczących wyznaczonych obszarów objętych działaniami rewitalizacyjnymi oraz formułowaniu na ich podstawie ocen skuteczności i efektywności tychże procesów. Prowadzone w ramach monitoringu czynności będą miały na celu przede wszystkim zapewnienie zgodności działań wynikających z programu względem przyjętych założeń, na tle zdiagnozowanej sytuacji problemowej. Proces monitorowania odnosił się będzie zarówno do wskaźników, które pozwalają określić stan obszarów objętych rewitalizacją, tempo i kierunek zachodzących zmian w wymiarze ogólnym, jak również do wskaźników obrazujących postęp w zakresie wdrażania poszczególnych projektów rewitalizacyjnych.

Ocena stopnia realizacji programu rewitalizacji opierała się będzie na powiązanej ze sobą analizie i ocenie:

- wskaźników wymienionych w tabeli 40, określających postęp w osiągnięciu celów rewitalizacji, szczegółowo przedstawionych w tabeli numer 49;
- wskaźników określających produkty i rezultaty poszczególnych przedsięwzięć rewitalizacyjnych, które określono w tabeli 45.

Ustalanie wielkości bazowych wskaźników określonych w tabeli 45 dla poszczególnych projektów rewitalizacyjnych nastąpi przed ich realizacją, zaś ustalanie wartości osiągniętych wskaźników nastąpi po zakończeniu realizacji projektów rewitalizacyjnych.

Poniżej przedstawiono wykaz wskaźników określających postęp w osiągnięciu celów rewitalizacji wraz z odniesieniem do źródeł ich pomiaru. Wielkość bazowa wskaźników określających postęp w osiągnięciu celów rewitalizacji, ujętych w tabelach 40, 49 zostanie określona w momencie rozpoczęcia procesu rewitalizacji, czyli z chwilą rozpoczęcia realizacji przedsięwzięcia

rewitalizacyjnego. Dla wskaźników nie wyznaczono wielkości docelowej, badana będzie ich zmiana w stosunku do wielkości początkowej (wzrost lub spadek).

Tabela 49. Charakterystyka wskaźników określających postęp w osiągnięciu celów rewitalizacji w ramach Lokalnego Planu Rewitalizacji Gminy Czernichów do roku 2023.

Lp.	Nazwa wskaźnika	Oczekiwany kierunek zmian do roku 2023	Źródła danych do oceny wskaźnika	Powiązanie z problemami rewitalizacji	Powiązanie z celami operacyjnymi rewitalizacji
1	Liczba beneficjentów świadczeń pomocy społecznej - zasiłek celowy, okresowy, stały ¹⁸	Spadek	Dane Gminnego Ośrodka Pomocy Społecznej	P1	CO1
2	Stopień zaangażowania mieszkańców w sprawy lokalne ¹⁹	Wzrost	Badania jakościowe	P2	CO1
3	Liczba nowych ofert wsparcia dla osób zagrożonych wykluczeniem społecznym oraz dla ich otoczenia ²⁰	Wzrost	Dane Gminnego Ośrodka Pomocy Społecznej	P1	CO1
4	Liczba zmodernizowanych obiektów infrastruktury na cele rozwoju oferty	Wzrost	Dane Urzędu Gminy w Czernichowie	P8	CO1

¹⁸ Wartość bazową wskaźnika w stosunku do całej populacji obszaru do rewitalizacji za rok 2016 określono na poziomie 40 osób (dane GOPS Czernichów).

¹⁹ Wartość bazową wskaźnika w roku 2016 określono na poziomie niskim.

²⁰ Wartość bazową wskaźnika w roku 2016 określono jako 0.

	spędzania czasu wolnego ²¹				
5	Poziom rozwoju przedsiębiorczości lokalnej ²²	Wzrost	Badania jakościowe	P7	CO2
6	Liczba osób bezrobotnych na obszarze do rewitalizacji ²³	Spadek	Dane Urzędu Gminy w Czernichowie pozyskane od Gminnego Ośrodka Pomocy Społecznej lub Powiatowego Urzędu Pracy	P1	CO1
7	Jakość infrastruktury komunalnej ²⁴	Wzrost	Badania jakościowe	P12	CO3
8	Poziom estetyki przestrzeni publicznej ²⁵	Wzrost	Badania jakościowe	P10	CO3
9	Liczba inicjatyw podmiotów publicznych na rzecz rozwoju sieci kanalizacyjnej i edukacji ekologicznej ²⁶	Wzrost	Badania jakościowe	P14	CO4
10	Poziom niezaradności	Spadek	Dane Gminnego Ośrodka Pomocy	P1	CO1

²¹ Wartość bazową wskaźnika w roku 2016 określono jako 0.

²² Wartość bazową wskaźnika w roku 2016 określono na poziomie niskim.

²³ Wartość bazową wskaźnika w roku 2016 określono jako

²⁴ Wartość bazową wskaźnika w roku 2016 określono na poziomie niskim.

²⁵ Wartość bazową wskaźnika w roku 2016 określono na poziomie niskim.

²⁶ Wartość bazową wskaźnika w roku 2016 określono na poziomie niskim.

	opiekuńczo-wychowawczej ²⁷		Społecznej		
11	Dostępność usług publicznych ²⁸	Wzrost	Badania jakościowe	P1	CO1
12	Poziom zaangażowania mieszkańców w zakresie ochrony środowiska ²⁹	Wzrost	Badania jakościowe	P15	CO4

Źródło: Opracowanie własne.

²⁷ Wartość bazową wskaźnika w stosunku do całej populacji obszaru do rewitalizacji za rok 2016 określono na poziomie 10 osób (dane GOPS).

²⁸ Wartość bazową wskaźnika w roku 2016 określono na poziomie niskim.

²⁹ Wartość bazową wskaźnika w roku 2016 określono na poziomie niskim.

11 ZASADY WSPÓŁPRACY Z PARTNERAMI

Udział partnerów w realizacji programu rewitalizacji jest warunkiem koniecznym dla sukcesu rewitalizacji, ale wpływa również pozytywnie na efektywność zaplanowanych działań, zwiększa skuteczność zaplanowanego procesu. Zaangażowanie partnerów będzie czynnikiem sprzyjającym efektywnemu wykorzystaniu środków finansowych. Partycypacja społeczna jest jedną z podstawowych zasad, w oparciu o którą stworzono niniejszy dokument. Tworzenie programu zostało skoordynowane przez władze samorządowe i poddane konsultacjom w oparciu o diagnozę lokalnych problemów.

Partnerów instytucjonalnych, biorących udział w realizacji programu, można podzielić na trzy kluczowe grupy:

- 1) instytucje publiczne – przede wszystkim władze samorządowe Gminy Czernichów, powiatu żywieckiego, województwa śląskiego, agendy i agencje rządowe, gminne jednostki organizacyjne (np. instytucje kultury, jednostki pomocy społecznej), przedsiębiorstwa komunalne, itp.;
- 2) przedsiębiorcy i instytucje otoczenia biznesu, tj. lokalne firmy, przedsiębiorstwa społeczne, banki spółdzielcze, stowarzyszenia gospodarcze itp.;
- 3) organizacje pozarządowe, tj. stowarzyszenia i fundacje, związki zawodowe, grupy nieformalne, społecznicy, przedstawiciele kościołów i zarejestrowanych związków wyznaniowych, organizacje charytatywne działające w strukturze kościołów.

Każda z wymienionych wyżej grup partnerów może współuczestniczyć w procesie rewitalizacji w zakresie:

- dostarczania danych do monitoringu i ewaluacji stopnia realizacji celów programu oraz stopnia wdrożenia poszczególnych przedsięwzięć rewitalizacyjnych (m.in. Powiatowy Urząd Pracy w Żywcu, Gminny Ośrodek Pomocy Społecznej w Czernichowie, Powiatowa Komenda Policji w Żywcu itp. oraz wszystkie podmioty wdrażające projekty rewitalizacyjne przedstawione w tabeli 41, 42, 43, 44);
- inicjowania i udziału we wdrażaniu przedsięwzięć rewitalizacyjnych przedstawionych w tabeli nr 45 (m.in. Gmina Czernichów, przedsiębiorstwa, organizacje pozarządowe itp.).

Zastosowanie zasady partnerstwa i partycypacji umożliwi osiągnięcie następujących korzyści:

- zwiększenie jakości współpracy pomiędzy wszystkimi zidentyfikowanymi powyżej grupami interesariuszy;
- zwiększenie koherencji działań instytucji, podmiotów oraz osób zaangażowanych w realizację określonych celów;
- transparentność procesu decyzyjnego;
- uproszczenie systemu zarządzania;
- synergia wiedzy i doświadczenia partnerów;
- wspólna realizacja przedsięwzięć;
- łączenie kapitału finansowego i społecznego;
- zwiększenie stopnia zaangażowania społeczności lokalnej w proces podejmowania decyzji;
- zwiększenie trafności, celowości i ukierunkowanie wykorzystania środków finansowych w ramach montażu wielu źródeł;
- uzyskanie wysokiej jakości precyzyjnych i użytecznych informacji w zakresie diagnozy potrzeb oraz osiągniętych rezultatów działań;
- zwiększenie potencjału i zaangażowania osób, grup i podmiotów zaangażowanych w proces rewitalizacji.

Rekomenduje się w pierwszej kolejności zainicjowanie międzysektorowych partnerstw rewitalizacyjnych pomiędzy Gminą Czernichów a podmiotami czynnie zaangażowanymi w projekty rewitalizacyjne.

Tabela 50. Charakterystyka obszarów współpracy oraz mechanizmów integrowania działań w ramach Lokalnego Planu Rewitalizacji Gminy Czernichów do roku 2023.

Projekty podstawowe			
Numer projektu	Tytuł projektu	Realizatorzy	Podmioty i osoby współpracujące wraz z dodatkowym opisem zakresu współpracy
1.	Razem w lepszą przyszłość	Gminny Ośrodek Pomocy Społecznej	Lokalny samorząd, mieszkańcy, organizacje pozarządowe, przedsiębiorcy – korzystanie z oferty projektu, kreowanie oferty projektu
2.	Poradnictwo specjalistyczne	Gminny Ośrodek Pomocy Społecznej	Lokalny samorząd, mieszkańcy – korzystanie z oferty Gminnego Ośrodka Pomocy Społecznej
3.	Klub Seniora	Gminny Ośrodek Pomocy Społecznej	Lokalny samorząd, mieszkańcy (seniorzy) – korzystanie z oferty zajęć integracyjnych, współpraca z innymi partnerami np. organizacje pozarządowe, kluby sportowe, firmy
4.	Aktywna integracja	Gminny Ośrodek Pomocy Społecznej	Lokalny samorząd, mieszkańcy, organizacje pozarządowe, przedsiębiorcy – korzystanie z oferty projektu, kreowanie oferty projektu
5.	Klub Wolontariusza w Gminie Czernichów	Gminny Ośrodek Kultury i Sportu, Gminny Ośrodek Pomocy Społecznej	Lokalny samorząd, mieszkańcy, organizacje pozarządowe, przedsiębiorcy, kluby sportowe, instytucje kulturalne, media – korzystanie z efektów projektu, współpraca przy realizacji działań społecznych, rekreacyjnych i kulturalnych, rozwój oferty działań społecznych, rekreacyjnych i kulturalnych, udział w kreowaniu projektu oraz korzystanie z efektów projektu
6.	Program warsztatów - poznawanie kultury ludowej	Gminny Ośrodek Kultury i Sportu, Regionalne Stowarzyszenie Kulturalne Rostoka	Lokalny samorząd, Regionalny Zespół Dziecięcy Jaworzyna z Międzybrodzia Żywieckiego, lokalni artyści, organizacje pozarządowe - udział w kreowaniu projektu oraz korzystanie z efektów projektu
7.	Zielono w Gminie	Urząd Gminy Czernichów, Gminny Ośrodek Kultury i Sportu	Mieszkańcy, organizacje pozarządowe, przedsiębiorcy - udział w kreowaniu projektu

	Czernichów		oraz korzystanie z efektów projektu
8.	Społeczne Centrum Informacji Turystycznej w Gminie Czernichów	Urząd Gminy Czernichów, Gminny Ośrodek Kultury i Sportu	Szkoła Podstawowa w Żarnówce, Zespół Szkół w Międzybrodzu Żywieckim, Zespół Szkolno-Przedszkolny w Czernichowie, Szkoła Podstawowa w Międzybrodzu Bialskim, organizacje pozarządowe, przedsiębiorcy - korzystanie z oferty projektu, kreowanie oferty projektu, współpraca z innymi partnerami np. organizacje pozarządowe, firmy
9.	Młodzieżowe Centrum Aktywności Twórczej	Gminny Zespół Oświatowy, Gminny Ośrodek Kultury i Sportu	Lokalny samorząd, Szkoła Podstawowa w Żarnówce, Zespół Szkół w Międzybrodzu Żywieckim, Zespół Szkolno-Przedszkolny w Czernichowie, Szkoła Podstawowa w Międzybrodzu Bialskim, organizacje pozarządowe - korzystanie z oferty projektu, kreowanie oferty projektu
10.	Cykl wydarzeń integracyjnych, kulturalno-rekreacyjnych i sportowo-artystycznych	Gminny Ośrodek Kultury i Sportu	Lokalny samorząd, organizacje pozarządowe, mieszkańcy, przedsiębiorcy, kluby sportowe, instytucje kulturalne, media – korzystanie z efektów projektu, współpraca przy realizacji działań społecznych, rekreacyjnych i kulturalnych, rozwój oferty działań społecznych, rekreacyjnych i kulturalnych, udział w kreowaniu projektu oraz korzystanie z efektów projektu
11.	Rewitalizacja placu zabaw i siłowni zewnętrznej w Międzybrodzu Żywieckim	Gminny Ośrodek Kultury i Sportu	Lokalny samorząd, mieszkańcy, Rada Sołecka Międzybrodza Żywieckiego, Związek Międzygminny ds. Ekologii w Żywcu - korzystanie z oferty projektu, kreowanie oferty projektu
12.	Budowa wiat służących wypoczynkowi i integracji mieszkańców wraz z paleniskami w Międzybrodzu Żywieckim	Rada Sołecka Międzybrodza Żywieckiego	Mieszkańcy, lokalny samorząd, organizacje pozarządowe, turyści – korzystanie z efektów projektu

13.	Budowa wiaty wraz z paleniskiem w Międzybrodzu Żywieckim	Rada Sołecka Międzybrodzia Żywieckiego	Mieszkańcy, lokalny samorząd, organizacje pozarządowe, turyści – korzystanie z efektów projektu
14.	Rewitalizacja promenady nad jeziorem	Urząd Gminy Czernichów, Regionalny Zarząd Gospodarki Wodnej	Rada Sołecka Międzybrodzia Żywieckiego, mieszkańcy, organizacje pozarządowe, przedsiębiorcy, turyści, kluby sportowe, media – korzystanie z efektów projektu, współpraca przy realizacji działań społecznych i rekreacyjnych, wykorzystanie zmodernizowanego terenu na potrzeby rozwoju oferty działań rekreacyjnych, udział w kreowaniu projektu oraz korzystanie z efektów projektu
15.	Edukacja ekologiczna mieszkańców obszarów do rewitalizacji wraz z programem działań służących ochronie środowiska	Urząd Gminy Czernichów	Rada Sołectwa Wsi Międzybrodzie Żywieckie, mieszkańcy, lokalny samorząd, organizacje pozarządowe, przedsiębiorcy, turyści – korzystanie z efektów projektu
16.	Klub dla młodzieży	Gminny Ośrodek Kultury i Sportu	Lokalny samorząd, Szkoła Podstawowa w Żarnówce, Zespół Szkół w Międzybrodzu Żywieckim, Zespół Szkolno-Przedszkolny w Czernichowie, Szkoła Podstawowa w Międzybrodzu Bialskim, organizacje pozarządowe - korzystanie z oferty projektu, kreowanie oferty projektu
17.	Zagospodarowanie terenu przy Centrum Kultury w Międzybrodzu Żywieckim wraz z rozwojem integracji i animacji kulturalnej	Urząd Gminy Czernichów	Regionalne Stowarzyszenie Kulturalne „Roztoka”, mieszkańcy, Gminny Ośrodek Kultury i Sportu, Rada Sołecka Międzybrodzie Żywieckie, organizacje pozarządowe, turyści, media - korzystanie z efektów projektu, współpraca przy realizacji działań społecznych, rekreacyjnych i kulturalnych, rozwój oferty działań społecznych, rekreacyjnych i kulturalnych, udział w kreowaniu projektu oraz korzystanie z efektów projektu
18.	Program samopomocy	Gminny Ośrodek Pomocy Społecznej, Gminny Ośrodek Kultury i Sportu	Mieszkańcy, uczniowie Szkoły Podstawowej w Żarnówce, Zespołu Szkół w Międzybrodzu

	gminnej		Żywieckim, Zespołu Szkolno-Przedszkolnego w Czernichowie, Szkoły Podstawowej w Międzybrodzu Bialskim - korzystanie z efektów projektu i kreowanie oferty projektu
19.	Warsztaty Artystyczne	Gminny Ośrodek Kultury i Sportu	Mieszkańcy, Urząd Gminy Czernichów, Uczniowie Zespołu Szkół w Międzybrodzu Żywieckim, organizacje pozarządowe - korzystanie z efektów projektu i kreowanie oferty projektu
20.	Rewitalizacja brzegów Jeziora Żywieckiego od zapory w Tresnej do Zarzecza	Rada sołecka Tresnej	Urząd Gminy Czernichów, Regionalny Zarząd Gospodarki Wodnej, mieszkańcy, przedsiębiorcy, turyści - korzystanie z efektów projektu i kreowanie oferty projektu
21.	Kółko turystyczne	Gminny Zespół Oświatowy	Regionalne Stowarzyszenie Kulturalne "Roztoka", Uczniowie, Szkoła Podstawowa w Żarnówce, Zespół Szkół w Międzybrodzu Żywieckim, Zespół Szkolno-Przedszkolny w Czernichowie, mieszkańcy, organizacje pozarządowe - korzystanie z efektów projektu i kreowanie oferty projektu
22.	Laba - zabawy gry, planszówki	Gminny Ośrodek Kultury i Sportu	Lokalny samorząd, uczniowie, Szkoła Podstawowa w Żarnówce, Zespół Szkół w Międzybrodzu Żywieckim, Zespół Szkolno-Przedszkolny w Czernichowie, mieszkańcy - korzystanie z efektów projektu i kreowanie oferty projektu
23.	Kino letnie	Gminny Ośrodek Kultury i Sportu	Lokalny samorząd, uczniowie, mieszkańcy - korzystanie z efektów projektu i kreowanie oferty projektu

Projekty uzupełniające

Numer projektu	Tytuł projektu	Realizatorzy	Podmioty i osoby współpracujące wraz z dodatkowym opisem zakresu współpracy
1	Poprawa dostępności komunikacyjnej – przestrzeni w obrębie ul. Nad Jeziorem	Rada Sołecka Tresnej	Powiatowy Zarząd Dróg, lokalny samorząd, mieszkańcy, przedsiębiorcy, turyści - korzystanie z efektów projektu

2	Remont zabytkowej dzwonnicy w Tresnej	Urząd Gminy Czernichów	Rada Sołecka Tresnej, Konserwator Zabytków lokalny samorząd, mieszkańcy, przedsiębiorcy, turyści - korzystanie z efektów projektu i kreowanie oferty projektu
3	Kanalizacja przysiółka „Zabrodzie” przy ul. Nad Jeziorem	Urząd Gminy Czernichów	Rada Sołecka w Tresnej, mieszkańcy, - korzystanie z efektów projektu
4	Wieże widokowe na szczytach Czupla i Jaworzyny	Polskie Towarzystwo Gimnastyczne Sokół	Urząd Gminy Czernichów, partnerstwo gmin, mieszkańcy, przedsiębiorcy, turyści - korzystanie z efektów projektu
5	Poprawa poczucia bezpieczeństwa w ruchu komunikacyjnym oraz w przestrzeni publicznej na podobszarach do rewitalizacji	Urząd Gminy Czernichów	Regionalne Stowarzyszenie Kulturalne „Roztoka”, mieszkańcy, przedsiębiorcy, turyści - korzystanie z efektów projektu
6	Poprawa dostępności komunikacyjnej oraz zwiększenie poczucia bezpieczeństwa w przestrzeni publicznej	Urząd Gminy Czernichów, Rada Sołecka w Międzybrodziu Żywieckim	mieszkańcy, przedsiębiorcy, turyści - korzystanie z efektów projektu
7	Modernizacja oczyszczalni w Małej Tresnej i budowa sieci kanalizacji ściekowej w przysiółku Barabasze	Urząd Gminy Czernichów, Zakład Usługowo-Produkcyjny Gospodarki Wodno-Ściekowej „Isepnica”	mieszkańcy, przedsiębiorcy - korzystanie z efektów projektu
8	Rozwój oferty Muzeum w Centrum Kultury w Międzybrodziu Bialskim	Gminny Ośrodek Kultury i Sportu, Urząd Gminy Czernichów	Izba Regionalna w Międzybrodziu Bialskim, Towarzystwo Miłośników Międzybrodzia, mieszkańcy, przedsiębiorcy, turyści - korzystanie z efektów projektu, kreowanie oferty projektu

9	Ożywienie gospodarcze obiektów przy ul. Sportowej	Firma Usługowo-Handlowa STRAG Karol Strąg	Biuro Usługowo Handlowe SkiFull Jan Strąg, mieszkańcy, przedsiębiorcy, turyści - korzystanie z efektów projektu
10	Beskidzkie Centrum Sportów Wodnych	Polskie Towarzystwo Gimnastyczne "Sokół"	Lokalny samorząd, organizacje pozarządowe, mieszkańcy, przedsiębiorcy, turyści - korzystanie z efektów projektu
11	Aktywna strefa wypoczynku - plac zabaw i siłownia zewnętrzna w Międzybrodziu Bialskim	Ochotnicza Straż Pożarna w Międzybrodziu Bialskim, Rada sołecka Międzybrodzia Bialskiego	Lokalny samorząd, organizacje pozarządowe, mieszkańcy, przedsiębiorcy, turyści - korzystanie z efektów projektu
12	Poprawa dostępności komunikacyjnej oraz przystosowanie ulicy Spacerowej do uprawiania sportu i rekreacji	Regionalne Stowarzyszenie Kulturalne „Roztoka”	Lokalny samorząd, mieszkańcy, przedsiębiorcy, turyści - korzystanie z efektów projektu
13	Modernizacja promenady nad jeziorem w Tresnej	Rada Sołecka w Tresnej	Starostwo Powiatowe w Żywcu, Lokalny samorząd, organizacje pozarządowe, mieszkańcy, przedsiębiorcy, turyści - korzystanie z efektów projektu
14	Zagospodarowanie terenu w Centrum Tresnej wraz z poprawą dostępności komunikacyjnej	Rada Sołecka w Tresnej	Starostwo Powiatowe, Lokalny samorząd, organizacje pozarządowe, mieszkańcy, przedsiębiorcy, turyści - korzystanie z efektów projektu

Źródło: Opracowanie własne.

12 PARTYCYPACJA I KOMUNIKACJA SPOŁECZNA

Partycypacja społeczna obejmuje przygotowanie, prowadzenie i ocenę rewitalizacji w sposób, który umożliwi aktywny udział interesariuszy w tym poprzez uczestnictwo w konsultacjach społecznych. Istotnym dla powodzenia procesu rewitalizacji zagadnieniem jest budowanie świadomości interesariuszy programu rewitalizacji poprzez działania w sferze komunikacji społecznej i public relations. W tym obszarze planuje się realizację następujących aktywności:

- aktualizacja podstrony do strony Urzędu Gminy Czernichów dedykowanej rewitalizacji i wdrażaniu programu, na której publikowane będą bieżące wiadomości o projektach i programie rewitalizacji;
- wykorzystanie mediów społecznościowych w zakresie komunikowania o realizacji projektów, jak i bieżących wiadomości;
- indywidualne konsultacje z interesariuszami rewitalizacji, związane z wdrażaniem programu;
- zachęcanie interesariuszy rewitalizacji do udziału w ocenie aktualności i stopnia realizacji planu, zgodnie z systemem monitorowania i oceny określonym w tym dokumencie (m.in. udział w cyklicznym badaniu jakościowym);
- publikacja artykułów prasowych w lokalnych mediach;

Za komunikację społeczną w ramach LPR odpowiedzialni będą pracownicy Urzędu Gminy w Czernichowie, którzy będą podejmować działania w tym zakresie we współpracy z Wójtem Gminy Czernichów, radnymi, pracownikami samorządowymi i partnerami programu. Należy zadbać o to, aby informacje przekazywane były w sposób zaplanowany i skoordynowany. Plany działań komunikacyjnych uwzględniane będą w budżecie gminy na kolejne lata.

13 SPIS TABEL

<i>Tabela 1. Sumaryczny wykaz czynników (wskaźników) społecznych analizowanych w procesie diagnozy na potrzeby wyznaczenia obszaru zdegradowanego i obszaru do rewitalizacji na terenie Gminy Czernichów. -----</i>	<i>11</i>
<i>Tabela 2. Sumaryczny wykaz czynników (wskaźników) gospodarczych i funkcjonalno-przestrzennych analizowanych w procesie diagnozy na potrzeby wyznaczenia obszaru zdegradowanego i obszaru do rewitalizacji na terenie Gminy Czernichów. -----</i>	<i>12</i>
<i>Tabela 3. Sumaryczny wykaz czynników (wskaźników) technicznych i środowiskowych analizowanych w procesie diagnozy na potrzeby wyznaczenia obszaru zdegradowanego i obszaru do rewitalizacji na terenie Gminy Czernichów. -----</i>	<i>13</i>
<i>Tabela 4. Czynniki społeczne służące wyznaczeniu obszaru zdegradowanego – demografia. -----</i>	<i>15</i>
<i>Tabela 5. Czynniki społeczne służące wyznaczeniu obszaru zdegradowanego – pomoc społeczna. ---</i>	<i>17</i>
<i>Tabela 6. Czynniki społeczne służące wyznaczeniu obszaru zdegradowanego – pomoc społeczna. ---</i>	<i>19</i>
<i>Tabela 7. Czynniki społeczne służące wyznaczeniu obszaru zdegradowanego – pomoc społeczna. ---</i>	<i>21</i>
<i>Tabela 8. Czynniki społeczne służące wyznaczeniu obszaru zdegradowanego – pomoc społeczna. ---</i>	<i>23</i>
<i>Tabela 9. Czynniki społeczne służące wyznaczeniu obszaru zdegradowanego – pomoc społeczna. ---</i>	<i>25</i>
<i>Tabela 10. Czynniki społeczne służące wyznaczeniu obszaru zdegradowanego – pomoc społeczna. --</i>	<i>27</i>
<i>Tabela 11. Czynniki społeczne służące wyznaczeniu obszaru zdegradowanego – pomoc społeczna. --</i>	<i>29</i>
<i>Tabela 12. Czynniki społeczne służące wyznaczeniu obszaru zdegradowanego – przemoc. -----</i>	<i>30</i>
<i>Tabela 13. Czynniki społeczne służące wyznaczeniu obszaru zdegradowanego – rynek pracy. -----</i>	<i>31</i>
<i>Tabela 14. Czynniki społeczne służące wyznaczeniu obszaru zdegradowanego – edukacja. -----</i>	<i>33</i>
<i>Tabela 15. Czynniki społeczne służące wyznaczeniu obszaru zdegradowanego – edukacja. -----</i>	<i>35</i>
<i>Tabela 16. Czynniki społeczne służące wyznaczeniu obszaru zdegradowanego – edukacja. -----</i>	<i>37</i>
<i>Tabela 17. Czynniki społeczne służące wyznaczeniu obszaru zdegradowanego – aktywność społeczna. -----</i>	<i>39</i>
<i>Tabela 18. Syntetyczne zestawienie liczby wskaźników obrazujących zjawiska kryzysowe – sfera społeczna. -----</i>	<i>41</i>
<i>Tabela 19. Czynniki gospodarcze służące wyznaczeniu obszaru zdegradowanego – zadłużenie w podatku gminy. -----</i>	<i>42</i>
<i>Tabela 20. Czynniki przestrzenno-funkcjonalne służące wyznaczeniu obszaru zdegradowanego. -----</i>	<i>43</i>
<i>Tabela 21. Czynniki przestrzenno-funkcjonalne służące wyznaczeniu obszaru zdegradowanego. -----</i>	<i>45</i>
<i>Tabela 22. Syntetyczne zestawienie liczby wskaźników obrazujących zjawiska kryzysowe – sfera przestrzenno-funkcjonalna. -----</i>	<i>46</i>
<i>Tabela 23. Czynniki techniczne służące wyznaczeniu obszaru zdegradowanego. -----</i>	<i>47</i>

Tabela 24. Syntetyczne zestawienie liczby wskaźników obrazujących zjawiska kryzysowe – sfera techniczna. -----	49
Tabela 25. Czynniki środowiskowe służące wyznaczeniu obszaru zdegradowanego.-----	50
Tabela 26. Syntetyczne zestawienie liczby wskaźników obrazujących zjawiska kryzysowe. -----	52
Tabela 27. Liczba mieszkańców w jednostkach przestrzennych na obszarze zdegradowanym Gminy Czernichów oraz powierzchnia obszarów. -----	55
Tabela 28. Syntetyczne zestawienie liczby wskaźników obrazujących zjawiska kryzysowe w celu wyznaczenia obszaru do rewitalizacji – sfera społeczna. -----	56
Tabela 29. Syntetyczne zestawienie liczby wskaźników obrazujących zjawiska kryzysowe w celu wyznaczenia obszaru do rewitalizacji – sfera społeczna. -----	57
Tabela 30. Syntetyczne zestawienie liczby wskaźników obrazujących zjawiska kryzysowe w celu wyznaczenia obszaru do rewitalizacji – sfera społeczna. -----	58
Tabela 31. Syntetyczne zestawienie liczby wskaźników obrazujących zjawiska kryzysowe w celu wyznaczenia obszaru do rewitalizacji – sfera społeczna. -----	59
Tabela 32. Syntetyczne zestawienie liczby wskaźników obrazujących zjawiska kryzysowe w celu wyznaczenia obszaru do rewitalizacji – sfera społeczna. -----	60
Tabela 33. Syntetyczne zestawienie liczby wskaźników obrazujących zjawiska kryzysowe w celu wyznaczenia obszaru do rewitalizacji – sfera gospodarcza.-----	61
Tabela 34. Syntetyczne zestawienie liczby wskaźników obrazujących zjawiska kryzysowe w celu wyznaczenia obszaru do rewitalizacji – sfera przestrzenno-funkcjonalna. -----	62
Tabela 35. Syntetyczne zestawienie liczby wskaźników obrazujących zjawiska kryzysowe w celu wyznaczenia obszaru do rewitalizacji – sfera techniczna. -----	63
Tabela 36. Syntetyczne zestawienie liczby wskaźników obrazujących zjawiska kryzysowe w celu wyznaczenia obszaru do rewitalizacji – sfera środowiskowa. -----	64
Tabela 37. Syntetyczne zestawienie liczby wskaźników obrazujących zjawiska kryzysowe, służących wyznaczeniu obszaru rewitalizowanego. -----	65
Tabela 38. Jednostki administracyjne zaliczone do obszaru rewitalizowanego. -----	67
Tabela 39. Analiza SWOT dla obszarów do rewitalizacji. -----	78
Tabela 40. Kluczowe problemy zidentyfikowane na podobszarach do rewitalizacji wraz z wybranymi wskaźnikami określającymi zjawiska kryzysowe oraz odpowiadającymi im potencjami. -----	81
Tabela 41. Cel operacyjny i kierunki działań społecznych. -----	107
Tabela 42. Cel operacyjny oraz kierunki działań gospodarczych. -----	108
Tabela 43. Cel operacyjny oraz kierunki działań przestrzenno-funkcjonalnych i technicznych.-----	108
Tabela 44. Cel operacyjny oraz kierunki działań środowiskowych. -----	108
Tabela 45. Wykaz projektów ujętych w Lokalnym Planie Rewitalizacji Gminy Czernichów do roku 2023	

<i>wraz z odniesieniem do problemów i celów rewitalizacji oraz rezultatów planowanych działań. ----</i>	<i>111</i>
<i>Tabela 46. Harmonogram wdrażania projektów.-----</i>	<i>147</i>
<i>Tabela 47. Wykaz projektów ujętych w Lokalnym Planie Rewitalizacji Gminy Czernichów do roku 2023 wraz z odniesieniem do kosztów, źródeł finansowania oraz okresu realizacji. -----</i>	<i>151</i>
<i>Tabela 48. Wykaz projektów komplementarnych do projektów ujętych w Lokalnym Planie Rewitalizacji Gminy Czernichów do roku 2023.-----</i>	<i>162</i>
<i>Tabela 49. Charakterystyka wskaźników określających postęp w osiągnięciu celów rewitalizacji w ramach Lokalnego Planu Rewitalizacji Gminy Czernichów do roku 2023. -----</i>	<i>176</i>
<i>Tabela 50. Charakterystyka obszarów współpracy oraz mechanizmów integrowania działań w ramach Lokalnego Planu Rewitalizacji Gminy Czernichów do roku 2023. -----</i>	<i>181</i>

14 SPIS MAP

<i>Mapa 1. Obszar zdegradowany w Gminie Czernichów – zaznaczono niebieskim szrafem.</i>	<i>54</i>
<i>Mapa 2. Obszary do rewitalizacji na terenie Gminy Czernichów.</i>	<i>68</i>
<i>Mapa 3. Podobszar do rewitalizacji numer 1.</i>	<i>71</i>
<i>Mapa 4. Podobszar do rewitalizacji numer 2.</i>	<i>73</i>
<i>Mapa 5. Podobszar do rewitalizacji numer 3.</i>	<i>75</i>
<i>Mapa 6. Podobszar do rewitalizacji numer 4.</i>	<i>77</i>

15 SPIS RYSUNKÓW

<i>Rysunek 1. Główne elementy Lokalnego Planu Rewitalizacji.</i> -----	8
<i>Rysunek 2. Struktura organizacyjna ds. rewitalizacji w Urzędzie Gminy Czernichów.</i> -----	173